

# 2023년

(2023.1.1-2023.12.31)

## 주식회사 위드윈인베스트먼트 회사의 현황

2024.03.

\*이 경영공시자료는 '여신전문금융업감독규정'제23조의 규정에 따라 작성된 것입니다.

# 목 차

I. 일반현황

II. 경영실적

III. 재무현황

IV. 경영지표

V. 리스크관리

VI. 기타 경영현황

VII. 재무제표

VIII. 기타

## I. 일반현황

### 1. 회사현황

회사명	한글	주식회사 위드윈인베스트먼트	대표이사	이승호
	영문	WIDWIN INVESTMENT CO.,Ltd.		
본점소재지(주소)	서울시 강남구 테헤란로 87 길 22, 519 호			
수권자본금	40,000,000,000 원	납입자본금	20,400,000,000 원	
회사설립일	2008 년 01 월 24 일	상장일	비상장	
영위업무	신기술금융업 (2014.09.05)			

### 2. 경영방침

구분	내용
수익성추구	유망한 벤처기업 발굴 및 투자를 통한 높은 기대수익 추구
안정성추구	투자기업의 성장성 검토와 더불어 재무적 건전성 확보를 통한 안정성 추구
공익성추구	투자자 및 중소벤처기업, 투자파트너 모두 만족할 수 있는 경영 추구

### 3. 연혁. 추이

연 혁	내 용
2008년 01월	주식회사 엠앤엠인코퍼레이션으로 회사 설립
2014년 06월	사명 변경 : 주식회사 위드윈인베스트먼트
2014년 07월	소재지 변경 : 서울시 영등포구 국제금융로6길33(여의도동)
2014년 09월	신기술사업금융업 등록
2015년 09월	소재지 변경 : 서울시 강남구 테헤란로87길 22, 519호(삼성동)
2015년 12월	15년도 조합 변동 : 6개 신기술조합 결성
2016년 12월	16년도 조합 변동 : 신기술조합 결성 4개, 해산 조합 1개
2017년 12월	17년도 조합 현황 : 신기술조합 결성 15개, 해산 조합 4개
2018년 12월	18년도 조합 현황 : 신기술조합 결성 31개, 해산 조합 11개
2019년 12월	19년도 조합 현황 : 신기술조합 결성 22개, 해산 조합 19개
2020년 12월	20년도 조합 현황 : 신기술조합 결성 28개, 해산 조합 18개
2021년 12월	21년도 조합 현황 : 신기술조합 결성 17개, 해산 조합 15개
2022년 04월	최대주주 변경 : 스타브리지(주)
2022년 10월	대표이사 변경 : 김기덕 대표이사
2022년 12월	22년도 조합 현황 : 신기술조합 결성 5개, 해산 조합 11개
2022년 12월	대표이사 변경 : 이승호 대표이사

4. 조직도

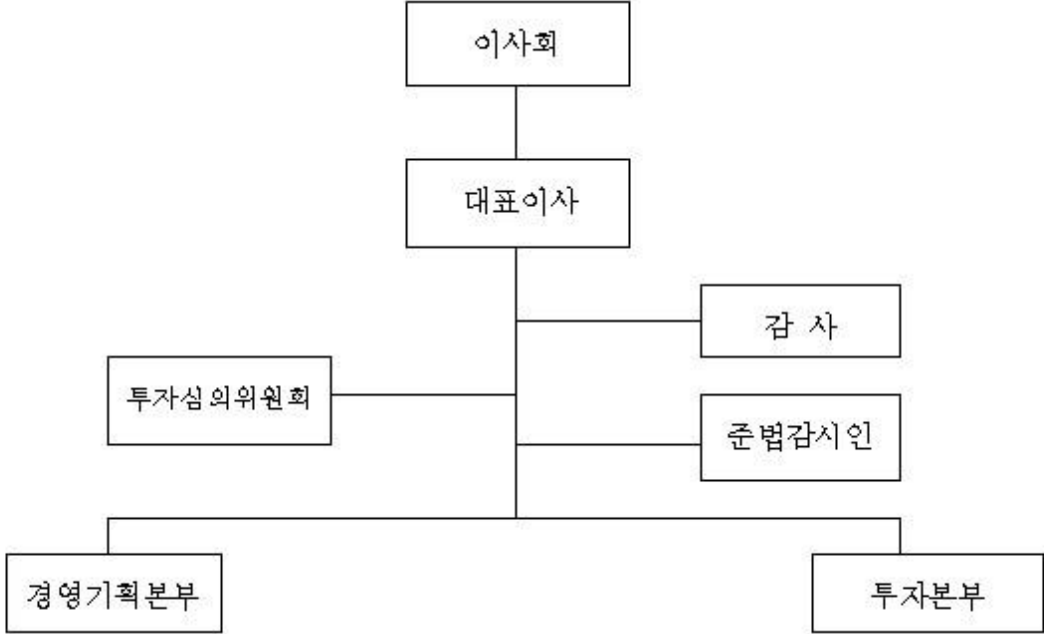

5. 인원

(단위 : 명)

구분	임원		직원					사무직 등	합계	직원외 인원	총계
	상근	비상근	1급	2급	3급	4급	5.6급				
국내	6	3	5		2		2		18		18
해외											
	지점										
	현지법인										
	사무소										
	소계										
<b>합계</b>	<b>6</b>	<b>3</b>	<b>5</b>		<b>2</b>		<b>2</b>		<b>18</b>		<b>18</b>

6. 임원현황

직 위 (상근 여부)	성 명 (출생연월)	담당업무	주요경력	선임일 (최초선임일, 임기만료일)
대표이사 (상임)	이승호 (630729)	총괄	(주)유니코아 대표이사	2023-12-31 (2023-12-31, 2026-12-31)
사내이사 (비상임)	김기덕 (580502)	경영기획	서울기술투자 대표이사 우정사업본부 본부장	2022-09-28 (2022-09-28, 2025-04-15)
사내이사 (비상임)	이양형 (600427)	경영기획	스타브리지(주) 사내이사	2022-04-15 (2022-04-15, 2025-04-15)
사내이사 (비상임)	최은경 (630918)	경영기획	정부과천청사 청초롬어린이집 보건교사	2022-04-15 (2022-04-15, 2025-04-15)
감사 (상임)	전정민 (780623)	감사	서울기술투자 부장	2022-04-15 (2022-04-15, 2025-04-15)

7. 영업점 현황

영업점명	소재지	전화번호
본점	서울시 강남구 테헤란로 87 길 22, 519 호	02-780-3215

8. 대주주

(단위: 억원, %)

주주명	금액	지분율
스타브리지 주식회사	204	100
<b>합계</b>	<b>204</b>	<b>100</b>

9. 타법인 주식보유 현황

(단위 : 억원, %)

금융회사					비금융회사				
업체명	업종	출자액	지분율	출자평가액	업체명	업종	출자액	지분율	출자평가액
-	-	-	-	-	-	-	-	-	-

10. 배당

(단위 : 원, %)

구 분	당해연도	직전연도
배당률	25.1	3.64
주당 배당액	1,255	182
주당 당기순이익	1,372	199
배당성향	91.49	91.39

## II. 경영실적

### 1. 취급업무별 영업실적(연간 취급액기준)

(단위 : 백만원, %)

업종별			당해연도		직전연도	
			금액	구성비	금액	구성비
카드	신용판매	일시불	-	-	-	-
		할부	-	-	-	-
	현금대출	현금	-	-	-	-
		서비스	-	-	-	-
	카드론	-	-	-	-	
계		-	-	-	-	
리스	금융	-	-	-	-	
	운용	-	-	-	-	
	계	-	-	-	-	
할부금융			-	-	-	-
신기술	회사분	투자	36	1.72	4	0.17
		융자				
	조합분	투자	2,051	98.28	2,355	99.83
		융자				
	계		2,087	100	2,359	100
콜론			-	-	-	-
할인어음			-	-	-	-
팩토링			-	-	-	-
대여금			-	-	-	-
기타			-	-	-	-
<b>합 계</b>			<b>2,087</b>	<b>100</b>	<b>2,359</b>	<b>100</b>

### 2. 부문별 영업실적

1) 카드이용 현황 (연간 취급액 기준)

해당사항 없음

2) 리스현황 (연간 취급액 기준)

해당사항 없음

3) 할부현황 (연간 취급액 기준)

해당사항 없음

4) 신기술금융현황

① 투자 및 용자현황 (실행액 기준)

(단위 : 백만원)

구분	당해연도			직전연도		
	회사분	조합분	합계	회사분	조합분	합계
투자금액	36	2,051	2,087	4	2,355	2,359
신기술금융대출금	-	-	-	-	-	-
<b>합 계</b>	<b>36</b>	<b>2,051</b>	<b>2,087</b>	<b>4</b>	<b>2,355</b>	<b>2,359</b>

② 신기술사업투자조합 결성현황

(단위 : 백만원)

구분		당해연도	직전연도
결성	조합수	13	5
	금액	78,810	32,403
해산	조합수	17	11
	금액	113,244	71,718

③ 신기술사업투자조합의 투자재원 현황(잔액기준)

(단위 : 억원)

구분	당해연도		직전연도	
	참여기관수	금액	참여기관수	금액
GP 자체 출자	-	25	-	28
금융투자회사	48	1,220	49	1,091
창업투자	-	-	1	5
일반법인(CO-GP 포함)	52	223	65	268
개인	710	730	863	1,150
외국인	-	-	-	-
<b>합계</b>	<b>978</b>	<b>2,197</b>	<b>978</b>	<b>2,541</b>

### Ⅲ. 재무현황

#### 1. 요약재무상태표

(단위 : 억원, %)

구분		당해연도		직전연도	
		금액	구성비	금액	구성비
자산	현금 및 예치금	-	-	28	7
	유가증권	3	0.92	62	15
	대출채권	122	38.13	187	46
	카드자산	-	-	-	-
	할부금융자산	-	-	-	-
	리스자산	-	-	-	-
	신기술금융자산	82	25.63	26	6
	유형자산	2	0.63	0.4	0
	기타자산	111	34.69	93	23
	<b>자산총계</b>	<b>320</b>	<b>100</b>	<b>398</b>	<b>100</b>
부채	차입부채	-	-	-	-
	기타부채	40	12.5	19	4
	<b>부채총계</b>	<b>40</b>	<b>12.5</b>	<b>19</b>	<b>4</b>
<b>자본총계</b>		<b>280</b>	<b>87.5</b>	<b>371</b>	<b>379</b>
<b>부채 및 자본총계(총자산)</b>		<b>320</b>	<b>100</b>	<b>454</b>	<b>398</b>

#### 2. 요약손익계산서

(단위 : 억원)

구분	당해연도	직전연도
영업수익	95	106
영업비용	35	103
영업이익	60	3
영업외수익	10	9
영업외비용	-	2
법인세차감전순이익	70	10
법인세비용	14	2
당기순이익	56	8



### 3. 자금조달 현황

(단위 : 억원)

구분		당해연도	직전연도
부채계정자금조달	차입금	0	0
	회사채	0	0
	기타	0	0
기타	보유유가증권매출	0	0
	유동화자금조달	0	0
	기타	0	0
<b>합계</b>		<b>0</b>	<b>0</b>

### 4. 유가증권 투자현황

(단위: 억원)

구분	당해연도			직전연도			
	취득원가(A)	시가 (B)	평가손익 (B-A)	취득원가(A)	시가 (B)	평가손익 (B-A)	
원화	주식	2.6	5.4	2.8	3	2	-1
	사채	-	-	-	-	-	-
	국공채	-	-	-	-	-	-
	지방채	-	-	-	-	-	-
	기타	-	-	-	-	-	-
외화증권	-	-	-	-	-	-	

### 5. 대손상각 및 대손충당금 적립현황

#### 1) 대손상각현황

구분	당해 연도	직전년도
카드자산	0	0
할부금융자산	0	0
리스자산	0	0
신기술금융자산	0	0
여신성금융자산	0	0

2) 대손충당금 적립현황

(단위 : 억원)

구분	당해연도			직전연도		
	채권총액	적립액	비율(%)	채권총액	적립액	비율(%)
카드채권	0	0	0	0	0	0
할부금융채권	0	0	0	0	0	0
리스채권	0	0	0	0	0	0
신기술금융채권	0	0	0	0	0	0
여신성금융채권	123	1.23	1	189	1.89	1
외화증권	0	0	0	0	0	0

6. 부실 및 무수익여신

1) 부실 및 무수익여신

(단위: 억원)

구분	당해 연도	직전연도	변동요인
총여신	-	-	-
부실여신	-	-	-
무수익여신	1	1	-

2) 부실 및 무수익여신 업체 현황

(단위: 억원)

업체명	당해 연도	직전연도	증가액	증가사유	비고
메*스엔터테인먼트	1	1	-	-	-

3) 신규발생 법정관리업체 현황

(단위: 억원)

업체명	법정관리개시 결정일자	연말 총여신잔액	부실여신잔액	법정관리 진행사항	비고
-----	----------------	-------------	--------	--------------	----

-	-	-	-	-	-
---	---	---	---	---	---

**7. 지급보증 및 기타 현황**

구 분		당해 연도	직전 연도	변동사유
지급보증		-	-	-
	원화지급보증	-	-	-
	외화지급보증	-	-	-
기타		-	-	-
		-	-	-
		-	-	-

#### IV. 경영지표

##### 1. 주요경영지표 현황

(단위 : 억원, %)

대분류	소분류	계정명	직전년도	당해년도
자본의 적정성	조정자기자본비율	조정자기자본계	376.6	278.8
		조정총자산계	369.15	319.3
		조정자기자본비율	102.01815	87.31
	단순자기자본비율	납입자본금	204	204
		이익잉여금	175.14	761.5
		가감후 이익잉여금	175.14	761.5
		자기자본계	379.14	280.2
		총자산	397.75	320.7
		가감후 총자산	397.75	320.7
		단순자기자본비율	95.32	87.36
자산의 건전성	손실위험도 가중 부실채권 비율	가중부실채권등	1.72	0.74
		총채권등	198.28	228.6
		손실위험도가중부실채권 비율	0.86746	0.74
	고정이하 채권비율	고 정	3.51	3.36
		회 수 의 문	0	0
		추 정 손 실	1.01	1.01
		고정이하채권계	4.52	4.37
		총채권등	198.28	228.57
		고정이하채권비율	2.2796	1.91
		연체채권비율	4.52	4.37
	연체채권비율	총채권액	198.28	228.57
		연체채권비율	2.2796	1.91
		대주주에 대한 신용공여비율	188.5	122.9
	대주주에 대한 신용공여비율	자기자본계	379.14	280.15
		대주주에 대한 신용공여비율	49.71778	43.87
		대손충당금 적립비율	3.69	3.97
	대손충당금 적립비율	대손충당금 최소의무적립액	3.64	3.07
		대손충당금적립비율	101.37363	129.32
		당기순이익	8.12	55.97
	수익성	총자산이익률	가감후 당기순이익	8.12
총자산평잔			421.48	297.69
가감후 총자산평잔			421.48	297.69
총자산이익률			1.93	18.80

대분류	소분류	계정명	직전년도	당해년도
	자기자본이익률	당기순이익	8.12	55.96
		가감후 당기순이익	2.94	55.96
		자기자본계	379.14	280.15
		자기자본이익률	0.77544	19.98
	총자산경비율	총경비	39.31	34.45
		총자산평잔	421.48	297.69
		가감후 총자산평잔	421.48	297.69
		총자산경비율	9.33	11.57
	수지비율	연간 세전비용	112.49	35.30
		가감후 연간 세전비용	112.49	35.30
		연간 세전수익	115.99	105.22
		가감후 연간 세전수익	115.99	105.22
		수지비율	96.9825	33.55
	마케팅비용 지출비율	마케팅비용	0	0
		신용판매수익	0	0
		마케팅비용 지출비율	0	0

## V. 리스크관리

### 1. 개요

#### 가) 관리조직

당사는 준법감시인 등을 통하여 상시 또는 정기적으로 발생 가능한 리스크를 종합적으로 관리하고 있으며, 리스크 관리 현황 및 문제점 등을 상시 또는 주기적으로 점검하고 있음.

#### 나) 관리목적

당사 경영활동 과정에서 발생하는 각종 리스크를 효과적으로 관리함으로써 회사의 건전성 및 안정성을 도모하기 위함.

#### 다) 관리방법

- ① 리스크의 파악 : 각 실무 담당자는 회사경영 및 조합운영과 관련한 리스크를 정기적, 비정기적으로 파악하여 자료를 취합.
- ② 리스크의 측정 및 평가 : 취합된 자료를 이용하여 리스크를 측정하고 그 결과의 적정성 여부를 평가
- ③ 리스크의 통제 : 준법감시인 등은 측정된 리스크를 회피, 축소 등 일정수준 이하로 유지 관리
- ④ 리스크의 감시 및 보고 : 준법감시인 등은 종합적인 리스크 현황 및 관리실태를 감시

### 2. 리스크종류 등

#### 가) 신용리스크

- ① 개념 : 거래상대방이 채무를 상환하지 못함으로써 발생할 수 있는 리스크를 말함.
- ② 관리대상자산 : 총 운용자산

#### 나) 시장리스크

- ① 개념 : 금리, 주가, 환율 등 시장변수가 예상과 달리 변동함에 따라 발생할 수 있는 리스크를 말함
- ② 관리대상자산 : 시장성을 기초로 한 자산

#### 다) 유동성리스크

- ① 개념 : 자산과 부채의 만기가 불일치 하거나 예상치 못한 자금유출에 대응하지 못하여 발생하는 리스크를 말함
- ② 관리대상자산: 90 일 이내에 만기가 도래하는 자산 부채

#### 라) 운영리스크

- ① 개념 : 업무처리와 관련된 사고 또는 부정으로 인하여 발생하는 리스크를 말함
- ② 관리대상 : 관련법령, 사규 및 회사의 업무 절차 준수 여부

#### 마) 평판리스크

- ① 개념 : 경영활동의 실패, 관련법규 위반, 사회적 물의 야기 등으로 회사에 대한 외부 인식이 나빠지는 경우에 발생하는 리스크를 말함

② 관리대상 : 회사의 전 임직원 및 영업 활동

### 3. 리스크 관련 양식

1) 신용카드사 대환대출현황

해당사항 없음

2) 할부금융사 가계대출현황

해당사항 없음

3) 자산유동화 현황

해당사항 없음

4) 자산별자산유동화현황

(단위: 억원)

구분	금액
카드자산	-
할부금융자산	-
리스자산	-
신기술대출금	-
여신성금융자산	-
기타자산	-
계	-

5) 유동성리스크 관련 현황

(1) 정성적 공시

(직전회계연도 말 현재 회사채 발행 잔액이 없고, 자산총액이 1 천억원 미만인 여전사이므로 공시 생략함)

(2) 정량적 공시

가. 감독규정 제 16 조제 5 항에 의한 경영실태평가 유동성 계량지표

(단위 : 억원, %)

계정명		직전년도	당해연도	
유동성	원화유동성자산비율	원화 유동성자산	116.54	157.31
		원화 유동성부채	24.82	40.48
		원화 유동성비율	469.54	388.61
	즉시가용유동성비율	즉시가용유동성자산	28.76	3.21
		1 개월 이내 만기도래 부채	0	0
		즉시가용유동성비율	0	0
	단기조달비중	단기조달잔액	0	0
		총조달잔액	0	0
		단기조달비중	0	0
	발행채권의 신용스프레드	신용카드채권 수익률	0	0
		국고채수익률	0	0
		신용스프레드	0	0





	파생상품 부채	외화 부채	0	0	0	0	0	0	0	0
		난외 파생부채 총계	0	0	0	0	0	0	0	0
자산/부채, 자본 만기불일치(원화분)			1,042	958	11,619	19,323	19,323	19,409	-19,409	0
자산/부채, 자본 만기불일치(외화포함)			1,042	958	11,619	19,323	19,323	19,409	-19,409	0

## VI. 기타 경영현황

### 1. 내부통제

#### 가) 감사의 기능

- 회사의 전반적인 내부통제시스템에 대한 평가 및 개선방안 제시
- 내부감사 계획 수립, 집행, 결과평가, 사후조치, 개선방안 제시
- 외부감사인 선임 제청
- 외부감사인의 감사활동에 대한 평가
- 감사결과 지적 사항에 대한 조치 확인
- 관계법령 또는 정관에서 정한 사항과 이사회가 위임한 사항의 처리
- 기타 감독기관 지시, 이사회가 필요하다고 인정하는 사항에 대한 감사

#### 나) 감사의 역할

- 회사의 회계 업무 및 경영 등에 대한 관리의 신뢰성, 적정성 및 유효성 평가
- 내부통제시스템에 의해 각종 거래가 신속, 정확하게 기록되고 회사 자산이 적절하게 보존되는지 확인 및 평가
- 회사 내의 모든 활동이 관련법규나 내부지침을 준수하고 경영정책에 부합하게 이루어지고 있는지 확인 및 평가
- 경영진이 내부통제의 취약점 해결을 위해 적절한 조치를 취하고 있는지 확인
- 평가결과를 이사회 및 주주 등 이해관계자에게 보고하여 필요한 조치를 취하도록 하거나, 의사결정에 반영토록 함으로써 회사가 목표를 효율적으로 달성할 수 있도록 지원

#### 다) 감사부서 검사방침

- 관계법령 및 사규 준수 문화 확립
- 사고의 사전예방 및 회사재산 보호
- 업무 집행의 적정화 및 업무 Process 개선
- 조직의 기강 및 기초질서 확립
- 적발사항의 재발방지
- 기타 직원의 애로 및 건의사항을 수렴하여 해결방안 모색

#### 라) 감사부서의 검사빈도

- 일상감사 : CEO 가 결재하는 업무에 대하여 감사가 그 내용을 사전(부득이할 경우 사후)적으로 검토하고 의견을 첨부함. 반대의견을 피력하는 경우 문제점에 대한 내용과 개선방안 제시

- 정기감사 : 정기적인 감사계획에 의거하여 업무 및 기능별로 감사를 실시하여 업무 및 기능별 Process 의 적정성 평가, 문제점 적시, 개선방안 제시 등을 포함한 감사 보고서를 작성하여 제출하는 방식으로 연 1 회 이상 실시
- 특별감사 : 주주, CEO 등의 지시나 내 외부로부터의 진정, 고발, 건의 또는 내부 감사가 자체적으로 발견한 특정사안에 대하여 감사의 재량에 따라 비정기적으로 실시
- 라) 내부통제 전담조직 및 관리체계
  - 감사 : 경영 활동의 적정한 수행 여부를 독립적 입장에서 검사
  - 준법감시인 : 법령준수의무 위반여부 검토 및 내부통제제도 구축, 운영, 모니터링
  - 준법감시담당자 : 해당 부서의 준법감시 업무 수행

#### 마) 준법감시인의 역할 및 기능

- 내부통제규정에 따른 내부통제정책의 수립 및 기획·입안
- 내부통제제도 운영실태에 대한 모니터링 및 미비점 개선·시정
- 이사회, 경영진, 유관부서에 대한 지원 및 자문
- 일상업무에 대한 사전 감시
- 내부통제 및 법규준수 등과 관련하여 정기적인 임직원 교육 실시 및 교육현황의 관리
- 임직원 윤리강령의 제정 및 세부 실천방안 마련
- 소비자보호업무에 관한 민원처리내용 및 경영공시내용의 적정성 점검 등
- 감독당국 및 감사조직과의 협조·지원
- 준법감시결과의 주기적인 기록유지 및 준법감시인의 연간 활동계획·결과에 대한 보고서 작성 및 이사회 및 감사 앞 보고

#### 2) 기관경고 및 임원문책 현황

해당없음

### VII. 재무제표

1. 감사보고서 : 별첨 감사보고서 참조
2. 재무상태표 : 별첨 감사보고서 참조
3. 손익계산서 : 별첨 감사보고서 참조
4. 이익잉여금(결손금)처분계산서 : 별첨 감사보고서 참조
5. 현금흐름표 : 별첨 감사보고서 참조
6. 주식사항 : 별첨 감사보고서 참조

7. 연결재무제표감사보고서 : 해당사항 없음

VIII. 기타

# 주식회사 위드원인베스트먼트의

## 재무제표

별첨 : 독립된 감사인의 감사보고서

제 16 기 : 2023년 1월 1일부터 2023년 12월 31일까지

제 15 기 : 2022년 1월 1일부터 2022년 12월 31일까지

주식회사 위드원인베스트먼트

# 목 차

I. 독립된감사인의 감사보고서	-----	1
II. 재무제표		4
1. 재무상태표	-----	5
2. 손익계산서	-----	7
3. 자본변동표	-----	9
4. 현금흐름표	-----	10
5. 주석	-----	12
III. 외부감사 실시내용	-----	47



## 독립된 감사인의 감사보고서

주식회사 위드윈인베스트먼트  
주주 및 이사회 귀중

2024년 03월 26일

### 감사의견

우리는 주식회사 위드윈인베스트먼트(이하 "회사")의 재무제표를 감사하였습니다. 해당 재무제표는 2023년 12월 31일과 2022년 12월 31일 현재의 재무상태표, 동일로 종료되는 양 보고기간의 손익계산서, 자본변동표, 현금흐름표 그리고 유의적인 회계 정책의 요약을 포함한 재무제표의 주석으로 구성되어 있습니다.

우리의 의견으로는 별첨된 회사의 재무제표는 회사의 2023년 12월 31일과 2022년 12월 31일 현재의 재무상태와 동일로 종료되는 양 보고기간의 재무성과 및 현금흐름을 일반기업회계기준에 따라 중요성의 관점에서 공정하게 표시하고 있습니다.

### 감사의견근거

우리는 대한민국의 회계감사기준에 따라 감사를 수행하였습니다. 이 기준에 따른 우리의 책임은 이 감사보고서의 재무제표감사에 대한 감사인의 책임 단락에 기술되어 있습니다. 우리는 재무제표감사와 관련된 대한민국의 윤리적 요구사항에 따라 회사로부터 독립적이며, 그러한 요구사항에 따른 기타의 윤리적 책임들을 이행하였습니다. 우리가 입수한 감사증거가 감사의견을 위한 근거로서 충분하고 적합하다고 우리는 믿습니다.

## 재무제표에 대한 경영진과 지배기구의 책임

경영진은 일반기업회계기준에 따라 이 재무제표를 작성하고 공정하게 표시할 책임이 있으며, 부정이나 오류로 인한 중요한 왜곡표시가 없는 재무제표를 작성하는데 필요하다고 결정한 내부통제에 대해서도 책임이 있습니다.

경영진은 재무제표를 작성할 때, 회사의 계속기업으로서의 존속능력을 평가하고 해당되는 경우, 계속기업 관련 사항을 공시할 책임이 있습니다. 그리고 경영진이 기업을 청산하거나 영업을 중단할 의도가 없는 한, 회계의 계속기업전제의 사용에 대해서도 책임이 있습니다.

지배기구는 회사의 재무보고절차의 감시에 대한 책임이 있습니다.

## 재무제표감사에 대한 감사인의 책임

우리의 목적은 회사의 재무제표에 전체적으로 부정이나 오류로 인한 중요한 왜곡표시가 없는지에 대하여 합리적인 확신을 얻어 우리의 의견이 포함된 감사보고서를 발행하는데 있습니다. 합리적인 확신은 높은 수준의 확신을 의미하나, 감사기준에 따라 수행된 감사가 항상 중요한 왜곡표시를 발견한다는 것을 보장하지는 않습니다. 왜곡표시는 부정이나 오류로부터 발생할 수 있으며, 왜곡표시가 재무제표를 근거로 하는 이용자의 경제적 의사결정에 개별적으로 또는 집합적으로 영향을 미칠 것이 합리적으로 예상되면, 그 왜곡표시는 중요하다고 간주됩니다.

감사기준에 따른 감사의 일부로서 우리는 감사의 전 과정에 걸쳐 전문가적 판단을 수행하고 전문가적 의구심을 유지하고 있습니다. 또한, 우리는:

- 부정이나 오류로 인한 재무제표의 중요왜곡표시위험을 식별하고 평가하며 그러한 위험에 대응하는 감사절차를 설계하고 수행합니다. 그리고 감사의견의 근거로서 충분하고 적합한 감사증거를 입수합니다. 부정은 공모, 위조, 의도적인 누락, 허위진술 또는 내부통제 무력화가 개입될 수 있기 때문에 부정으로 인한 중요한 왜곡표시를 발견하지 못할 위험은 오류로 인한 위험보다 큽니다.
- 상황에 적합한 감사절차를 설계하기 위하여 감사와 관련된 내부통제를 이해합니다. 그러나 이는 내부통제의 효과성에 대한 의견을 표명하기 위한 것이 아닙니다.



- 재무제표를 작성하기 위하여 경영진이 적용한 회계정책의 적합성과 경영진이 도출한 회계추정치와 관련 공시의 합리성에 대하여 평가합니다.
- 경영진이 사용한 회계의 계속기업전체의 적절성과, 입수한 감사증거를 근거로 계속기업으로서의 존속능력에 대하여 유의적 의문을 초래할 수 있는 사건이나, 상황과 관련된 중요한 불확실성이 존재하는지 여부에 대하여 결론을 내립니다. 중요한 불확실성이 존재한다고 결론을 내리는 경우, 우리는 재무제표의 관련 공시에 대하여 감사보고서에 주의를 환기시키고, 이들 공시가 부적절한 경우 의견을 변형시킬 것을 요구받고 있습니다. 우리의 결론은 감사보고서일까지 입수된 감사증거에 기초하나, 미래의 사건이나 상황이 회사의 계속기업으로서 존속을 중단시킬 수 있습니다.
- 공시를 포함한 재무제표의 전반적인 표시와 구조 및 내용을 평가하고, 재무제표의 기초가 되는 거래와 사건을 재무제표가 공정한 방식으로 표시하고 있는지 여부를 평가합니다.

우리는 여러 가지 사항들 중에서 계획된 감사범위와 시기 그리고 감사 중 식별된 유의적 내부통제 미비점 등 유의적인 감사의 발견사항에 대하여 지배기구와 커뮤니케이션합니다.

서울시 영등포구 은행로 11(여의도동, 일신빌딩 7층)

진 일 회 계 법 인

대표이사 박 근 수



이 감사보고서는 감사보고서일 현재로 유효한 것입니다. 따라서 감사보고서일 후 이 보고서를 열람하는 시점 사이에 별첨된 회사의 재무제표에 중요한 영향을 미칠 수 있는 사건이나 상황이 발생할 수도 있으며, 이로 인하여 이 감사보고서가 수정될 수도 있습니다.

# (첨부)재 무 제 표

## 주식회사 위드원인베스트먼트

### 제 16 기

2023년 01월 01일 부터

2023년 12월 31일 까지

### 제 15 기

2022년 01월 01일 부터

2022년 12월 31일 까지

"첨부된 재무제표는 회사가 작성한 것입니다."

주식회사 위드원인베스트먼트 대표이사 이승호

본점 소재지 : (도로명주소) 서울특별시 강남구 테헤란로 87길 22, 519호(삼성동)

(전 화) 02)780-3215

재 무 상 태 표

제 16(당) 기말 2023년 12월 31일 현재

제 15(전) 기말 2022년 12월 31일 현재

주식회사 위드윈인베스트먼트

(단위 : 원)

과 목	제 16(당) 기말		제 15(전) 기말	
자 산				
I. 현금및예치금(주4)		593,243		2,860,479,454
1. 현금및현금성자산	163,750		-	
2. 예치금	429,493		2,860,479,454	
II. 유가증권		320,436,000		6,206,064,620
1. 단기매매증권(주5)	320,436,000		16,064,620	
2. 만기보유증권(주6)	-		6,190,000,000	
III. 대출채권(주8,9)		12,236,400,000		18,730,800,000
1. 대여금	12,461,434,997		19,021,434,997	
대손충당금	(225,034,997)		(290,634,997)	
IV. 신기술금융자산(주7,9)		8,212,683,186		2,618,626,545
1. 투자주식	3,210,244,384		94,636,502	
2. 출자금	2,502,438,802		2,523,990,043	
3. 투자사채	2,500,000,000		-	
V. 유형자산(주10)		206,640,794		44,414,286
1. 비품	95,937,570		95,937,570	
감가상각누계액	(95,531,163)		(94,785,088)	
2. 차량운반구	215,222,025		146,283,139	
감가상각누계액	(32,283,303)		(146,282,139)	
3. 기타의유형자산	272,415,000		272,415,000	
감가상각누계액	(272,412,000)		(272,412,000)	
4. 금융리스자산(주11)	79,860,559		79,860,559	
감가상각누계액	(56,567,894)		(36,602,755)	
VI. 기타자산		11,092,148,688		9,314,654,020
1. 미수금	10,395,579,881		806,621,926	
대손충당금	(166,990,396)		(74,578,831)	
2. 미수수익(주9)	536,226,506		354,564,217	
대손충당금	(5,339,861)		(3,545,642)	
3. 당기법인세자산(주18)	-		150,954,429	
4. 선급비용	1,629,161		961,418	
5. 보증금	182,148,200		325,118,400	

과 목	제 16(당) 기말		제 15(전) 기말	
6. 선급금	10,000,000		7,500,000,000	
7. 무형자산	1,000		1,000	
8. 이연법인세자산(주18)	138,894,197		254,557,103	
자산총계		32,068,901,911		39,775,038,925
부 채				
I. 차입부채		-		-
II. 기타부채		4,053,460,803		1,860,618,043
1. 예수금	530,767,880		398,083,590	
2. 선수금	1,995,795,192		936,986,296	
3. 미지급금	494,819,371		414,264,232	
4. 미지급비용	28,535,738		32,000	
5. 금융리스부채(주11,12)	27,615,437		47,890,804	
6. 당기법인세부채	975,927,185		63,361,121	
부채총계		4,053,460,803		1,860,618,043
자 본				
I. 자본금		20,400,000,000		20,400,000,000
1. 자본금(주1,14)	20,400,000,000		20,400,000,000	
II. 이익잉여금(주15)		7,615,441,108		17,514,420,882
1. 이익준비금	165,240,000		122,400,000	
2. 미처분이익잉여금	7,450,201,108		17,392,020,882	
자본총계		28,015,441,108		37,914,420,882
부채와자본총계		32,068,901,911		39,775,038,925

"첨부된 재무제표에 대한 주석은 본 재무제표의 일부입니다."

손익계산서

제 16(당)기 2023년 01월 01일부터 2023년 12월 31일까지

제 15(전)기 2022년 01월 01일부터 2022년 12월 31일까지

주식회사 위드윈인베스트먼트

(단위 : 원)

과 목	제 16(당) 기	제 15(전) 기
I. 영업수익	9,556,366,382	10,642,430,626
(1) 이자수익	483,287,671	10,215,443
1. 유가증권이자	-	10,215,443
2. 대출이자	483,287,671	-
(2) 신기술금융수익	8,472,051,416	6,051,331,638
1. 투자주식수익	125,151,615	122,227,081
2. 투자사채수익	41,712,328	12,732,778
3. 신기술조합수익	7,654,228,070	5,637,033,405
4. 지분법평가이익	13,637,845	279,338,374
5. 투자조합분배이익	637,321,558	-
(3) 유가증권관련수익	600,969,695	4,367,259,246
1. 유가증권평가이익	248,676,000	-
2. 유가증권매매이익	352,293,695	4,367,259,246
(4) 배당금수익	57,600	213,624,299
(5) 기타수익	-	-
II. 영업비용	3,523,879,451	10,337,595,798
(1) 신기술금융비용	67,023,515	357,586,406
1. 투자유가증권처분비용	513,161	527,178
2. 투자유가증권처분손실	-	132,672,418
3. 투자유가증권손상차손	3,511,698	-
4. 지분법평가손실	50,427,166	30,152,135
5. 지분법손상차손	-	192,552,989
6. 투자사채상환손실	-	1,681,686
7. 투자조합분배손실	12,571,490	-
(2) 유가증권관련비용	11,881,755	6,790,939,333
1. 유가증권평가손실	-	9,239,780
2. 유가증권매매손실	5,231,610	6,528,895,261
3. 유가증권매입제비용	6,650,145	252,804,292
(3) 판매비와관리비(주16,17)	3,444,974,181	3,189,070,059
III. 영업이익	6,032,486,931	-
IV. 영업외수익	965,707,198	878,453,093

과 목	제 16(당) 기		제 15(전) 기	
1. 이자수익	629,280,628		878,451,876	
2. 유형자산처분이익	37,299,000		-	
3. 기타의대손충당금환입	70,008,768		-	
4. 잡이익	229,118,802		1,217	
V. 영업외비용		6,241,742		171,580,680
1. 이자비용	6,228,036		106,577,342	
2. 기타의대손상각비	-		64,984,311	
3. 잡손실	13,706		19,027	
VI. 법인세비용차감전순이익		6,991,952,387		1,011,707,241
VII. 법인세비용(주18)		1,395,092,161		199,213,316
VIII. 당기순이익		5,596,860,226		812,493,925
IX. 주당이익(주19)				
1. 기본주당순이익		1,372		199
2. 희석주당순이익		1,372		199

"첨부된 재무제표에 대한 주석은 본 재무제표의 일부입니다."

자 본 변 동 표

제 16(당)기 2023년 01월 01일부터 2023년 12월 31일까지

제 15(전)기 2022년 01월 01일부터 2022년 12월 31일까지

주식회사 위드윈인베스트먼트

(단위 : 원)

과 목	자 본 금	이 익 잉여금	총 계
2022. 1. 1 (전기초)	20,400,000,000	16,701,926,957	37,101,926,957
당기순이익	-	812,493,925	812,493,925
2022. 12. 31 (전기말)	20,400,000,000	17,514,420,882	37,914,420,882
2023. 1. 1 (당기초)	20,400,000,000	17,514,420,882	37,914,420,882
현금배당	-	(15,495,840,000)	(15,495,840,000)
당기순이익	-	5,596,860,226	5,596,860,226
2023. 12. 31 (당기말)	20,400,000,000	7,615,441,108	28,015,441,108

"첨부된 재무제표에 대한 주석은 본 재무제표의 일부입니다."

현금흐름표

제 16(당)기 2023년 01월 01일부터 2023년 12월 31일까지

제 15(전)기 2022년 01월 01일부터 2022년 12월 31일까지

주식회사 위드윈인베스트먼트

(단위 : 원)

과 목	제 16(당) 기		제 15(전) 기	
1. 영업활동으로 인한 현금흐름		(57,532,521)		11,852,481,208
1. 당기순이익	5,596,860,226		812,493,925	
2. 현금의 유출이 없는 비용등의 자산	206,834,431		322,273,975	
가. 유가증권평가손실	-		9,239,780	
나. 지분법평가손실	50,427,166		30,152,135	
다. 투자유가증권손상차손	3,511,698		-	
라. 지분법손상차손	-		192,552,989	
마. 감가상각비	52,994,517		20,898,747	
바. 대손상각비	98,614,552		-	
사. 기타의대손상각비	-		64,984,311	
아. 이차비용	1,286,498		4,446,013	
3. 현금의 유입이 없는 수익등의 차감	(369,621,613)		(362,332,149)	
가. 유가증권평가이익	248,676,000		-	
나. 지분법평가이익	13,637,845		279,338,374	
다. 투자유가증권손상차손환입	-		3,294,518	
라. 유형자산처분이익	37,299,000		-	
마. 대손충당금환입	-		79,699,257	
바. 기타의대손충당금환입	70,008,768		-	
4. 영업활동으로 인한 자산 부채의 변동	(5,491,605,565)		11,080,045,457	
가. 단기매매증권의 감소(증가)	(55,695,380)		19,000,500,951	
나. 투자주식의 감소(증가)	(3,119,119,580)		162,444,738	
다. 출자금의 감소(증가)	(15,238,080)		616,833,252	
라. 투자사채의 감소(증가)	(2,500,000,000)		201,681,686	
마. 미수금의 감소(증가)	(9,588,957,955)		1,724,903,544	
바. 미수수익의 증가	(181,662,289)		(145,872,969)	
사. 당기법인세자산의 감소(증가)	150,954,429		(150,954,429)	
아. 선급비용의 감소(증가)	(667,743)		97,784	
자. 선급금의 감소(증가)	7,490,000,000		(7,500,000,000)	
차. 이연법인세자산의 감소(증가)	115,662,906		(254,557,103)	
카. 예수금의 증가	132,684,290		64,057,480	
타. 부가세예수금의 감소	-		(17,559,000)	
파. 선수금의 증가	1,058,808,896		920,158,893	
하. 미지급금의 증가(감소)	80,555,139		(709,993,698)	
거. 미지급비용의 증가(감소)	28,503,738		(510,361,540)	
너. 당기법인세부채의 증가(감소)	912,566,064		(2,098,637,889)	



과 목	제 16(당) 기	제 15(전) 기
더. 이연법인세부채의 감소	-	(222,696,243)
II. 투자활동으로 인한 현금흐름	15,575,098,136	(8,553,668,122)
1. 투자활동으로 인한 현금유입액	127,635,808,953	208,744,867,616
가. 기타예치금의 감소	95,452,663,953	190,544,867,616
나. 단기대여금의 감소	-	17,200,000,000
다. 관계회사대여금의 감소	25,810,000,000	1,000,000,000
라. 만기보유증권의 감소	6,190,000,000	-
마. 차량운반구의 처분	37,300,000	-
바. 보증금의 감소	145,845,000	-
2. 투자활동으로 인한 현금유출액	(112,060,710,817)	(217,298,535,738)
가. 기타예치금의 증가	92,592,613,992	186,555,744,538
나. 만기보유증권의 증가	-	6,190,000,000
다. 단기대여금의 증가	-	4,700,000,000
라. 관계회사대여금의 증가	19,250,000,000	19,850,000,000
마. 차량운반구의 취득	215,222,025	-
바. 보증금의 증가	2,874,800	2,791,200
III. 재무활동으로 인한 현금흐름	(15,517,401,865)	(3,876,410,276)
1. 재무활동으로 인한 현금유입액	-	27,226,811,090
가. 단기차입금의 차입	-	27,226,811,090
2. 재무활동으로 인한 현금유출액	(15,517,401,865)	(31,103,221,366)
가. 단기차입금의 상환	-	31,079,986,966
나. 금융리스부채의 상환	21,561,865	23,234,400
다. 배당금의 지급	15,495,840,000	-
IV. 현금의 증가(감소)( I +II +III)	163,750	(577,597,190)
V. 기초의 현금	-	577,597,190
VI. 기말의 현금	163,750	-

"첨부된 재무제표에 대한 주석은 본 재무제표의 일부입니다."

## 주석

제 16(당) 기말 2023년 12월 31일 현재

제 15(전) 기말 2022년 12월 31일 현재

주식회사 위드윈인베스트먼트

### 1. 회사의 개요

주식회사 위드윈인베스트먼트(이하 "회사"라 함)는 2008년 1월 24일에 설립되어 2014년 9월 5일에 "여신전문금융업법"에 의한 "신기술사업금융업"을 등록한 여신전문금융회사이며, 서울특별시 강남구 테헤란로에 본사를 두고 있습니다.

회사의 설립시 자본금은 250백만원이며, 수차례의 증자로 인해 보고기간종료일 현재에는 납입자본금이 20,400백만원입니다.

당기말 및 전기말 현재 회사의 주요 주주의 구성내역은 다음과 같습니다.

(단위 : 주)				
구 분	당기말		전기말	
	주식수	지분율	주식수	지분율
스타브리지(주)	4,080,000	100.00%	4,080,000	100.00%
합 계	4,080,000	100.00%	4,080,000	100.00%

(\*) 전기 중 주식양수도 계약 체결에 따라 최대주주가 (주)위드윈홀딩스에서 스타브리지(주)로 변경되었습니다.

## 2. 재무제표 작성기준

### (1) 회계기준의 적용

회사는 일반기업회계기준에 따라 당기의 재무제표를 작성하였습니다.

일반기업회계기준에서는 재무제표를 작성함에 있어서 회계정책의 적용이나, 보고기간말 현재 자산, 부채 및 수익, 비용의 보고금액에 영향을 미치는 사항에 대하여 경영진의 최선의 판단을 기준으로 한 추정치와 가정의 사용을 요구하고 있습니다. 보고기간말 현재 경영진의 최선의 판단을 기준으로 한 추정치와 가정이 실제 환경과 다를 경우 이러한 추정치와 실제 결과는 다를 수 있습니다.

## 3. 유의적 회계정책

회사가 일반기업회계기준에 따라 작성한 재무제표에 적용한 유의적인 회계정책은 다음과 같습니다.

### (1) 현금및현금성자산

회사는 통화 및 타인발행수표 등 통화대용증권과 당좌예금, 보통예금 및 큰 거래비용 없이 현금으로 전환이 용이하고 이자율 변동에 따른 가치변동의 위험이 경미한 금융상품으로서 취득 당시 만기일(또는 상환일)이 3개월 이내인 것을 현금및현금성자산으로 분류하고 있습니다.

### (2) 금융상품

#### ① 공통사항

금융자산이나 금융부채는 회사가 금융상품의 계약당사자가 되는 때에만 재무상태표에 인식하고 최초 인식시 공정가치로 측정하며 공정가치의 변동을 당기손익으로 인식하는 금융자산이나 금융부채가 아닌 경우 당해 금융자산(금융부채)의 취득(발행)과 직접 관련되는 거래원가는 최초 인식하는 공정가치에 가산(차감)하고 있습니다.

최초 인식 후 금융자산이나 금융부채는 유가증권, 파생상품 및 당기손익인식지정항목을 제외하고 상각후원가로 측정하고 있습니다.

회사는 상각후원가로 측정하는 금융자산의 손상 발생에 대한 객관적인 증거가 있는 지를 매 보고기간말에 평가하고, 그러한 증거가 있는 경우 그러한 금융자산에 대한

손상차손의 인식, 측정 및 환입은 아래 유가증권의 손상에 대한 회계정책을 준용하여 회계처리하고 있습니다. 한편, 유가증권을 제외한 회수가 불확실한 금융자산은 합리적이고 객관적인 기준에 따라 산출한 대손추산액을 대손충당금으로 설정하고 있습니다.

유가증권을 제외한 금융자산 양도의 경우에 회사가 금융자산 양도후 양도자산에 대한 권리를 행사할 수 없고, 양도후에 효율적인 통제권을 행사할 수 없으며 양수인이 양수한 금융자산을 처분할 자유로운 권리가 있을 때에 한하여 금융자산을 제거하고 있으며 이외의 경우에는 금융자산을 담보로 한 차입거래로 회계처리하고 있습니다.

## ② 유가증권

종속기업, 지분법피투자기업, 조인트벤처에 대한 투자를 제외한 지분증권과 채무증권에 대해서 취득하는 시점에 만기보유증권, 매도가능증권, 단기매매증권으로 분류하고 매 보고기간말마다 분류의 적정성을 재검토하고 있습니다. 만기가 확정된 채무증권으로서 상환금액이 확정되었거나 확정이 가능한 채무증권을 만기까지 보유할 적극적인 의도와 능력이 있는 경우에는 만기보유증권으로, 주로 단기간 내의 매매차익을 목적으로 취득한 유가증권은 단기매매증권으로, 그리고 단기매매증권이나 만기보유증권으로 분류되지 아니하는 유가증권은 매도가능증권으로 분류하고 있습니다.

회사는 후속 측정시 만기보유증권을 상각후원가로 평가하고, 만기보유증권의 만기액면금액과 취득원가의 차이를 상환기간에 걸쳐 유효이자율법에 의하여 상각하여 취득원가와 이자수익에 가감하고 있습니다.

단기매매증권과 매도가능증권은 공정가치로 평가하고 있습니다. 다만, 매도가능증권 중 시장성이 없는 지분증권의 공정가치를 신뢰성있게 측정할 수 없는 경우에는 취득원가로 평가하고 있습니다. 시장성이 있는 유가증권의 평가는 시장가격을 공정가치로 보며 시장가격은 보고기간말 현재의 증가로 하고 있습니다. 시장성이 없는 지분증권에 대하여 공정가치를 신뢰성 있게 측정할 수 있는 경우에는 현금흐름할인법을 적용하여 공정가치로 평가하고, 신뢰성 있는 측정이 불가능한 경우에는 취득원가로 평가하였습니다. 현금흐름할인법 적용 시 회사의 실적자료 등을 기초로 하여 평가기준일로부터 향후 일정 기간의 Free Cash Flow를 산정하고, 이후 기간은 일정한 영구성장률을 가정하여 계산하며, 동종업계의 평균 자본구조를 적용한 가중평균자본비용을 할

인율로 사용합니다. 시장가격이 없는 채무증권의 경우에는 미래현금흐름을 합리적으로 추정하고, 공신력 있는 독립된 신용평가기관이 평가한 신용등급이 있는 경우에는 신용평가등급을 적절히 감안한 할인율을 사용하여 평가한 금액을 공정가치로 하고 있습니다. 한편, 시장성이 없는 수익증권의 경우에는 펀드운용회사가 제시하는 수익증권의 매매기준가격을 공정가치로 하고 있습니다.

회사는 단기매매증권의 미실현보유손익을 당기손익항목으로 처리하고, 매도가능증권의 미실현보유손익을 기타포괄손익누계액으로 처리하고 있으며, 매도가능증권을 처분하거나 손상차손을 인식하는 시점에 일괄하여 당기손익에 반영하고 있습니다.

회사는 손상차손의 발생에 대한 객관적인 증거가 있는지 매 보고기간말마다 평가하여 유가증권의 회수가능액이 채무증권의 상각후원가 또는 지분증권의 취득원가보다 작은 경우에는 손상차손이 불필요하다는 명백한 반증이 없는 한 손상차손을 인식하여 당기손익에 반영하고 있습니다. 손상차손의 회복이 손상차손 인식 후에 발생한 사건과 객관적으로 관련되는 경우, 만기보유증권 또는 원가로 평가하는 매도가능증권의 경우 당초에 손상차손을 인식하지 않았다면 회복일 현재의 상각후원가(매도가능증권의 경우 취득원가)를 한도로 당기이익을 인식하며, 공정가치로 평가하는 매도가능증권의 경우에는 이전에 인식하였던 손상차손 금액을 한도로 하여 회복된 금액을 당기이익으로 인식하고 있습니다.

유가증권의 양도로 회사가 유가증권의 통제를 상실한 때에는 그 유가증권을 재무상태표에서 제거하나, 통제를 상실하지 않았을 경우 당해 거래를 담보차입거래로 회계처리하고 있습니다.

### (3) 지분법적용투자주식

회사는 유의적인 영향력을 행사할 수 있는 지분법적용투자주식을 원가로 인식하고 지분법투자주식의 취득시점 이후 발생한 지분변동액을 당해 지분법적용투자주식에 가감하여 보고하고 있으며, 지분법피투자기업의 순자산변동의 원천에 따라 지분법손익(당기손익), 이익잉여금 또는 지분법자본변동(기타포괄손익)으로 처리하고 있습니다. 피투자기업의 결손누적으로 인하여 투자주식의 금액이 "0"인 상태가 되는 경우에는 지분법 적용을 중지하고 지분법적용투자주식을 "0"으로 처리하고 있습니다. 다만, 회사가 지분법피투자기업에 대하여 우선주, 장기성채권등과 같은 투자성격의 자산을

보유하고 있는 경우 그러한 자산의 장부금액이 "0"이 될때까지 지분법피투자기업의 손실등을 계속하여 반영하고 있습니다.

유의적인 영향력을 행사할 수 있게 된 날 현재 취득원가가 피투자기업의 순자산가액의 공정가치에 대한 회사의 지분을 초과하는 금액은 발생연도부터 5년 동안 정액법으로 상각하고 있으며, 미달하는 경우(염가매수차익이 발생하는 경우)에는 당기손익으로 인식하고 있습니다. 또한, 투자주식의 취득시점에 지분법피투자기업의 식별가능한 자산·부채를 공정가치로 평가한 금액과 장부금액의 차이금액 중 회사의 지분율에 해당하는 금액은 당해 자산 및 부채에 대한 지분법피투자기업의 처리방법에 따라 상각 또는 환입하고 있습니다.

회사와 종속기업이 아닌 지분법피투자기업('관계기업')간의 거래에서 발생한 손익에 회사의 지분율을 곱한 금액중 보고기간말 현재 보유자산의 장부금액에 반영되어있는 부분은 회사의 미실현손익으로 보아 미실현이익은 지분법적용투자주식에서 차감하고 미실현손실은 지분법적용투자주식에 가산하였습니다.

지분법피투자기업이 종속기업인 경우 당해 지분법적용투자주식에 대하여 투자계정의 잔액이 "0"이 되어 지분법적용을 중지하게 되는 경우를 제외하고는 지배기업 개별 재무제표의 당기순손익 및 순자산이 연결재무제표의 당기순손익 및 순자산에 대한 지배기업의 지분과 일치하도록 회계처리하고 있습니다.

유사한 상황에서 발생한 동일한 거래나 사건에 대하여는 지분법피투자기업의 회계정책을 회사의 회계정책과 일치하도록 적절히 수정하여 지분법을 적용하고 있습니다. 다만, 회사 또는 지분법피투자기업이 중소기업 회계처리 특례를 적용하거나, 지분법피투자기업이 한국채택국제회계기준을 적용하여 재무제표를 작성함에 따라 회계정책이 일치하지 아니하는 경우에는 이를 수정하지 않고 지분법을 적용하고 있습니다. 해외에 소재하는 지분법피투자기업의 외화표시 재무제표를 환산하는 경우에는 자산 및 부채는 보고기간말의 마감환율로 환산하며, 자본은 취득당시 환율로 환산하고 있습니다. 취득당시 환율로 환산된 자본금액과 보고기간말의 마감환율로 환산된 자산금액에서 보고기간말의 환율로 환산된 부채금액을 차감한 잔액과의 차이 중 회사 지분에 상당하는 금액을 지분법자본변동(기타포괄손익)으로 처리하고 있습니다.

#### (4) 유형자산

회사는 유형자산의 취득원가 산정시, 당해 자산의 제작원가 또는 구입원가 및 경영진이 의도하는 방식으로 가동하는데 필요한 장소와 상태에 이르게 하는 데 직접 관련되는 원가를 가산하고 있습니다.

유형자산의 취득 또는 완성 후의 지출이 유형자산의 내용연수를 연장시키거나 가치를 실질적으로 증가시키는 지출인 경우에는 자본적 지출로 처리하고, 원상을 회복시키거나 능률유지를 위한 지출은 당기 비용으로 처리하고 있습니다.

최초 인식 후에 유형자산은 원가에서 감가상각누계액과 손상차손누계액을 차감한 금액을 장부금액으로 하고 있습니다.

유형자산은 자산이 사용가능한 때부터 자산의 취득원가에서 잔존가치를 차감한 금액에 대하여 아래의 내용연수 동안 차량운반구 및 금융리스자산은 정액법으로, 기타의 자산은 정률법으로 상각하고 있습니다.

계정과목	추정내용연수
비 품	5년
차량운반구	5년
시설장치	5년
금융리스자산	4년

유형자산의 제거로부터 발생하는 손익은 처분금액과 장부금액의 차액으로 결정되며, 당기손익으로 인식하고 있습니다. 한편, 유형자산의 재평가와 관련하여 인식한 기타 포괄손익의 잔액은 당해 유형자산을 처분할 때 당기손익으로 인식하고 있습니다.

#### (5) 무형자산

회사의 무형자산은 구입원가와 자산을 사용할 수 있도록 준비하는데 직접 관련된 지출로 구성되어 있습니다. 무형자산은 사용가능한 때부터 자산의 취득원가에서 아래의 추정내용연수동안 정액법에 따라 산정된 상각누계액을 차감하여 표시하고 있습니다.

계정과목	추정내용연수
소프트웨어	5년

#### (6) 리스

리스자산의 소유에 따른 위험과 보상의 대부분이 리스이용자에 이전되는 경우 금융리스로 분류하고, 금융리스 외의 모든 리스계약은 운용리스로 분류합니다.

회사는 리스약정일에 측정된 최소리스료의 현재가치와 리스자산의 공정가치 중 적은 금액을 리스기간 개시일에 금융리스자산과 금융리스부채로 각각 인식하고 있습니다. 매기 지급되는 최소리스료는 이자비용과 리스부채의 상환액으로 나뉘며, 이자비용은 매기 부채의 기초 잔액에 대하여 일정한 기간이자율이 산출되도록 리스기간에 걸쳐 배분하고 있습니다.

차입원가에 대한 회사의 회계정책에 따라 당해 자산원가의 일부로 자본화되는 경우를 제외한 금융비용은 발생 즉시 비용으로 인식합니다. 한편, 조정리스료는 발생한 기간의 비용으로 회계처리 합니다.

운용 리스료는 리스자산의 효익의 기간적 형태를 보다 잘 나타내는 다른 체계적인 인식기준이 없다면 리스기간에 걸쳐 균등하게 배분된 금액을 비용으로 인식하고 있습니다. 또한, 운용리스 하에서 발생한 조정리스료는 발생한 기간의 비용으로 회계처리 합니다. 운용리스 계약시 리스 인센티브를 받은 경우 이를 부채로 인식하고 있으며, 인센티브로 인한 효익은 리스자산의 효익의 기간적 형태를 보다 잘 나타내는 다른 체계적인 인식기준이 없다면, 정액기준으로 리스비용에서 차감하는 형식으로 인식하고 있습니다.

#### (7) 납입자본

회사는 주식을 발행하는 경우 발행금액이 액면금액보다 크다면 차액을 주식발행초과금으로 하여 자본잉여금으로 처리하고, 발행금액이 액면금액보다 작다면 차액을 주식발행초과금의 범위내에서 상계처리하고 미상계된 잔액은 자본조정의 주식할인발행차금으로 처리하고 있습니다. 한편, 자본거래 비용 중 자본거래가 없었다면 회피가능하고 자본거래에 직접 관련되어 발생한 추가비용은 관련된 법인세효과를 차감한 금액을 주식발행초과금에서 차감하거나 주식할인발행차금에 가산하고 있습니다.



(8) 수익

회사는 투자주식 등의 처분손익은 투자주식 등을 양도하여 인도하는 시점을 기준으로 인식하고, 기타의 수익은 수익가득과정이 완료되고 수익금액을 신뢰성 있게 측정할 수 있으며 경제적 효익의 유입가능성이 매우 높을 때 인식하고 있습니다.

(9) 퇴직급여

회사는 확정기여제도를 운영하고 있습니다. 확정기여제도는 회사가 고정된 금액의 기여금을 별도 기금에 지급하는 퇴직연금제도이며, 기여금은 종업원이 근무 용역을 제공하였을 때 비용으로 인식됩니다.

(10) 법인세

법인세비용은 법인세부담액에 이연법인세 변동액을 가감하여 산출하고 있습니다. 법인세부담액은 법인세법등의 법령에 의하여 각 회계연도에 부담할 법인세 및 법인세에 부가되는 세액의 합계이며 전기이전의 기간과 관련된 법인세부담액을 당기에 인식하는 법인세 추납액 또는 환급액이 포함됩니다. 자산·부채의 장부금액과 세무가액의 차이인 일시적차이와 이월공제가 가능한 세무상결손금과 세액공제 등에 대하여 미래에 부담하게 될 법인세부담액과 미래에 경감될 법인세부담액을 각각 이연법인세 부채 및 자산으로 인식하고 있습니다. 이연법인세는 일시적차이등의 실현이 예상되는 회계연도에 적용되는 법인세율을 사용하여 측정하고 있습니다.

(11) 기능통화 및 표시통화

회사는 재무제표에 포함되는 항목들을 영업활동이 이루어지는 주된 경제환경의 통화(기능통화)이며 재무제표 작성을 위한 표시통화인 '원'으로 표시하고 있습니다.

(12) 손익계산서 구분표시

회사는 보다 목적적합한 재무정보를 제공하기 위하여 당기 중 손익계산서 구분표시 방법을 변경하였으며, 해당 변경이 전기의 당기순이익 등에 미치는 영향은 없습니다.

#### 4. 현금및예치금

##### (1) 현금및현금성자산

당기말 및 전기말 현재 회사의 현금및현금성자산 내역은 다음과 같습니다.

(단위:천원)		
구 분	당기말	전기말
원화제예금	164	-

##### (2) 예치금

당기말 및 전기말 현재 회사의 예치금 내역은 다음과 같습니다.

(단위:천원)		
구 분	당기말	전기말
기타예치금	429	2,860,479

#### 5. 단기매매증권

(1) 당기말 및 전기말 현재 회사의 단기매매증권 내역은 다음과 같습니다.

(단위:천원)		
구 분	당기말	전기말
상장주식	320,436	16,065

(2) 당기말 및 전기말 현재 회사의 단기매매증권 세부 내역은 다음과 같습니다.

##### 1) 당기말

(단위:천원)			
회사명	취득원가	공정가액	장부가액
상장주식 등	71,760	320,436	320,436

##### 2) 전기말

(단위:천원)			
회사명	취득원가	공정가액	장부가액
상장주식 등	27,109	16,065	16,065

## 6. 만기보유증권

전기말 현재 회사의 만기보유증권 내역은 다음과 같습니다.

(단위:천원)			
구 분	회사명	취득가액	장부금액
사채(*)	(주)엠바이오타	6,190,000	6,190,000

(\*) 상각후원가로 측정하고 있습니다.

## 7. 신기술금융자산

### (1) 투자주식

당기말 및 전기말 현재 회사의 투자주식 내역은 다음과 같습니다.

(단위:천원)				
회사명	당기말		전기말	
	취득원가	장부가액	취득원가	장부가액
오큐피바이오(*1)	6	6	6	6
인투셀(*1)	9,350	9,350	-	-
미코세라믹스(*1)	989	989	-	-
메디컬아이피(*1)	941	941	-	-
파두	187,991	222,969	41,379	90,129
제4기한국(*1)	2,975,000	2,975,000	-	-
한국코러스(*1)	989	989	989	989
(주)네이처리퍼블릭(*2)	136,460	1	136,460	3,513
합 계	3,311,725	3,210,244	178,834	94,637

(\*1) 공정가액을 신뢰성있게 측정할 수 없기 때문에 취득원가를 장부가액으로 하였습니다.

(\*2) 손상사유가 발생하여 손상차손을 인식하였습니다.

(2) 출자금

1) 당기말 및 전기말 현재 회사의 출자금의 내역은 다음과 같습니다.

(단위:천원)				
회사명	당기말		전기말	
	취득원가	장부가액	취득원가	장부가액
케이넷-위드원 메가타이드투자조합1호	-	-	200,000	188,431
위드원투자조합24호	200,000	194,999	200,000	195,117
위드원투자조합27호	-	-	400,000	382,256
HBIC-위드원투자조합1호	200,000	-	200,000	-
위드원투자조합34호	-	-	1,000	955
위드원바이오투자조합2호	45,000	41,624	45,000	42,096
위드원바이오투자조합3호	1,000	925	1,000	936
위드원바이오투자조합1호	30,000	27,997	30,000	28,098
위드원플랫폼비즈니스투자조합1호	-	-	76,923	71,841
위드원투자조합47호	30,000	27,933	30,000	28,382
위드원-케이에이아이 글로벌조합 1호	10,000	9,322	10,000	9,320
보난자-위드원 혁신II 1호 투자조합	155,000	145,658	155,000	147,911
위드원투자조합53호	30,000	27,521	30,000	28,121
위드원투자조합56호	80,000	75,473	80,000	76,665
위드원투자조합55호	20,000	18,878	20,000	19,176
위드원 아만타니 투자조합1호	1,000	926	1,000	945
위드원바이오투자조합8호	-	-	10,000	9,475
보난자-위드원2호투자조합	10,000	9,301	10,000	9,498
위드원바이오투자조합10호	1,000	944	1,000	963
위드원바이오투자조합9호	-	-	1,000	951
브로스-위드원바이오신기술사업투자조합1호	10,000	9,328	10,000	9,516
위드원바이오투자조합11호	1,000	932	1,000	952
위드원투자조합60호	100,000	52,247	100,000	93,504
위드원크레딧사일로투자조합1호	1,000	985	1,000	992
위드원바이오투자조합12호	1,000	927	1,000	946
더블유스퀘어바이오투자조합	50,000	48,160	50,000	48,679
로드위드원투자조합1호	-	-	1,000	1,386
위드원바이오투자조합13호	1,000	936	1,000	956
에이치엔케이-위드원신기술투자조합1호	10,000	9,351	10,000	9,493
크레딧W투자조합1호	1,000	952	1,000	966
위드원바이오투자조합17호	1,000	942	1,000	961

(단위:천원)				
회사명	당기말		전기말	
	취득원가	장부가액	취득원가	장부가액
위드윈바이오투자조합15호	100,000	95,812	100,000	97,261
디비W투자조합2호	1,000	943	1,000	963
디비W투자조합4호	1,000	945	1,000	965
브로스W신기술조합2호	10,000	6,330	10,000	9,700
위드윈바이오투자조합18호	-	-	1,000	975
위드윈바이오투자조합14호	10,000	9,492	10,000	9,674
위드윈에르메스투자조합	1,000	949	1,000	968
위드윈-패스웨이신기술투자조합	200,000	189,659	200,000	193,768
뉴신라젠투자조합1호	-	-	70,000	68,232
위드윈투자조합65호	30,000	28,711	30,000	29,234
위드윈바이오투자조합19호	30,000	28,757	30,000	29,323
위드윈투자조합66호	70,000	67,397	70,000	68,579
위드윈패스웨이투자조합2호	200,000	192,434	200,000	195,938
위드윈투자조합67호	100,000	96,036	100,000	97,930
위드윈-와이투자조합3호	10,000	3,425	10,000	9,923
엠아이혁신신기술투자조합1호	10,000	9,643	10,000	9,814
위드윈바이오투자조합20호	100,000	93,266	100,000	98,494
위드윈엠디신기술투자조합1호	70,000	67,276	70,000	68,588
위드윈투자조합63호	-	-	1,000	970
크레딧W투자조합2호	1,000	948	1,000	955
위드윈바이오투자조합16호	1,000	138	1,000	968
위드윈바이오투자조합21호	20,000	19,276	20,000	19,650
위드윈투자조합64호	-	-	100,000	98,670
더블케이W투자조합1호	1,000	969	1,000	987
엠아이혁신신기술투자조합2호	1,000	980	1,000	997
디비W투자조합3호	-	-	1,000	980
브이에프엠혁신신기술투자조합3호	1,000	999	-	-
엔에스씨신기술투자조합7호	191,259	191,259	-	-
엘엑스위드윈투자조합1호	1,065	1,065	-	-
위드윈- METIS 신기술투자조합 제3호	540,163	528,934	-	-
위드윈 디지털헬스케어 신기술투자조합1호	5,000	4,972	-	-
위드윈신기술투자조합1호	1,000	993	-	-
위드윈신기술투자조합2호	1,000	993	-	-
위드윈신기술투자조합3호	100,000	99,729	-	-

(단위:천원)				
회사명	당기말		전기말	
	취득원가	장부가액	취득원가	장부가액
위드윈투자조합68호	149,650	51,863	-	-
위드윈투자조합69호	1,000	988	-	-
위드윈투자조합70호	1,000	998	-	-
합 계	2,948,137	2,502,439	2,818,923	2,523,990

2) 당기말 및 전기말 현재 회사의 피투자회사에 대한 투자주식 현황은 다음과 같습니다.

① 당기말

(단위:천원)				
회사명	지분율(%)	취득원가	순자산 지분가액	장부가액
위드윈투자조합24호(*)	7.41%	200,000	194,999	194,999
HBIC-위드윈투자조합1호(*)	7.41%	200,000	-	-
위드윈바이오투자조합2호(*)	4.50%	45,000	41,624	41,624
위드윈바이오투자조합3호(*)	0.10%	1,000	925	925
위드윈바이오투자조합1호(*)	1.49%	30,000	27,997	27,997
위드윈투자조합47호(*)	4.29%	30,000	27,933	27,933
위드윈-케이에이아이 글로벌조합 1호(*)	0.42%	10,000	9,322	9,322
보난자-위드윈 혁신IT 1호 투자조합(*)	2.95%	155,000	145,658	145,658
위드윈투자조합53호(*)	2.10%	30,000	27,521	27,521
위드윈투자조합56호(*)	3.08%	80,000	75,473	75,473
위드윈투자조합55호(*)	0.20%	20,000	18,878	18,878
위드윈 아만타니 투자조합1호(*)	0.07%	1,000	926	926
보난자-위드윈2호투자조합(*)	0.33%	10,000	9,301	9,301
위드윈바이오투자조합10호(*)	0.05%	1,000	944	944
브로스-위드윈바이오신기술사업투자조합1호(*)	0.40%	10,000	9,328	9,328
위드윈바이오투자조합11호(*)	0.05%	1,000	932	932
위드윈투자조합60호(*)	0.47%	100,000	52,247	52,247
위드윈크레딧사일로투자조합1호(*)	0.03%	1,000	985	985
위드윈바이오투자조합12호(*)	0.08%	1,000	927	927
더블유스케어바이오투자조합(*)	0.99%	50,000	48,160	48,160
위드윈바이오투자조합13호(*)	0.09%	1,000	936	936
에이치엔케이-위드윈신기술투자조합1호(*)	0.47%	10,000	9,351	9,351

(단위:천원)				
회사명	지분율(%)	취득원가	순자산 지분가액	장부가액
크레딧W투자조합1호(*)	0.04%	1,000	952	952
위드윈바이오투자조합17호(*)	0.05%	1,000	942	942
위드윈바이오투자조합15호(*)	0.95%	100,000	95,812	95,812
디비W투자조합2호(*)	0.03%	1,000	943	943
디비W투자조합4호(*)	0.04%	1,000	945	945
브로스W신기술조합2호(*)	0.10%	10,000	6,330	6,330
위드윈바이오투자조합14호(*)	0.30%	10,000	9,492	9,492
위드윈에르메스투자조합(*)	0.06%	1,000	949	949
위드윈-패스웨이신기술투자조합(*)	1.28%	200,000	189,659	189,659
위드윈투자조합65호(*)	1.07%	30,000	28,711	28,711
위드윈바이오투자조합19호(*)	0.94%	30,000	28,757	28,757
위드윈투자조합66호(*)	0.99%	70,000	67,397	67,397
위드윈패스웨이투자조합2호(*)	3.75%	200,000	192,434	192,434
위드윈투자조합67호(*)	1.18%	100,000	96,036	96,036
위드윈-와이투자조합3호(*)	0.12%	10,000	3,425	3,425
엠아이혁신신기술투자조합1호(*)	0.22%	10,000	9,643	9,643
위드윈바이오투자조합20호(*)	1.61%	100,000	93,266	93,266
위드윈엠디신기술투자조합1호(*)	1.05%	70,000	67,276	67,276
크레딧W투자조합2호(*)	0.02%	1,000	948	948
위드윈바이오투자조합16호(*)	0.03%	1,000	138	138
위드윈바이오투자조합21호(*)	0.63%	20,000	19,276	19,276
더블케이W투자조합1호(*)	0.02%	1,000	969	969
엠아이혁신신기술투자조합2호(*)	0.02%	1,000	980	980
브이에프엠혁신신기술투자조합3호(*)	0.07%	1,000	999	999
엔에스씨신기술투자조합7호(*)	1.01%	191,259	137,621	191,259
엘엑스위드윈투자조합1호(*)	0.02%	1,065	1,065	1,065
위드윈- METIS 신기술투자조합 제3호(*)	6.35%	540,163	479,908	528,934
위드윈 디지털헬스케어 신기술투자조합1호(*)	2.62%	5,000	4,972	4,972
위드윈신기술투자조합1호(*)	0.96%	1,000	993	993
위드윈신기술투자조합2호(*)	0.05%	1,000	993	993
위드윈신기술투자조합3호(*)	1.32%	100,000	99,729	99,729
위드윈투자조합68호(*)	1.04%	149,650	51,863	51,863
위드윈투자조합69호(*)	0.06%	1,000	988	988
위드윈투자조합70호(*)	0.10%	1,000	998	998

(단위:천원)				
회사명	지분율(%)	취득원가	순자산 지분가액	장부가액
합 계		2,948,137	2,399,776	2,502,439

(\*) 조합에 대한 지분율이 20% 미만이나, 회사가 업무집행조합원으로서 투자조합에 중대한 영향력을 행사할 수 있다고 판단하여 지분법을 적용하였습니다.

## ② 전기말

(단위:천원)				
회사명	지분율(%)	취득원가	순자산 지분가액	장부가액
케이넷-위드윈 메가타이드투자조합1호(*)	5.00%	200,000	188,431	188,431
위드윈투자조합24호(*)	7.41%	200,000	195,117	195,117
위드윈투자조합27호(*)	3.48%	400,000	382,256	382,256
HBIC-위드윈투자조합1호(*)	7.41%	200,000	192,553	-
위드윈투자조합34호(*)	0.06%	1,000	955	955
위드윈바이오투자조합2호(*)	4.50%	45,000	42,096	42,096
위드윈바이오투자조합3호(*)	0.10%	1,000	936	936
위드윈바이오투자조합1호(*)	1.49%	30,000	28,098	28,098
위드윈플랫폼비즈니스투자조합1호(*)	7.69%	76,923	71,841	71,841
위드윈투자조합47호(*)	4.29%	30,000	28,382	28,382
위드윈-케이에이아이 글로벌조합 1호(*)	0.42%	10,000	9,320	9,320
보난자-위드윈 혁신IT 1호 투자조합(*)	2.95%	155,000	147,911	147,911
위드윈투자조합53호(*)	2.10%	30,000	28,121	28,121
위드윈투자조합56호(*)	3.08%	80,000	76,665	76,665
위드윈투자조합55호(*)	0.20%	20,000	19,176	19,176
위드윈 아만타니 투자조합1호(*)	0.07%	1,000	945	945
위드윈바이오투자조합8호(*)	0.45%	10,000	9,475	9,475
보난자-위드윈2호투자조합(*)	0.33%	10,000	9,498	9,498
위드윈바이오투자조합10호(*)	0.05%	1,000	963	963
위드윈바이오투자조합9호(*)	0.10%	1,000	951	951
브로스-위드윈바이오신기술사업투자조합1호(*)	0.40%	10,000	9,516	9,516
위드윈바이오투자조합11호(*)	0.05%	1,000	952	952
위드윈투자조합60호(*)	0.47%	100,000	93,504	93,504
위드윈크레딧사일로투자조합1호(*)	0.03%	1,000	992	992
위드윈바이오투자조합12호(*)	0.08%	1,000	946	946



(단위:천원)				
회사명	지분율(%)	취득원가	순자산 지분가액	장부가액
더블유스퀘어바이오투자조합(*)	0.99%	50,000	48,679	48,679
로드위드윈투자조합1호(*)	0.10%	1,000	1,386	1,386
위드윈바이오투자조합13호(*)	0.09%	1,000	956	956
에이치엔케이-위드윈신기술투자조합1호(*)	0.47%	10,000	9,493	9,493
크레딧W투자조합1호(*)	0.04%	1,000	966	966
위드윈바이오투자조합17호(*)	0.05%	1,000	961	961
위드윈바이오투자조합15호(*)	0.95%	100,000	97,261	97,261
디비W투자조합2호(*)	0.03%	1,000	963	963
디비W투자조합4호(*)	0.04%	1,000	965	965
브로스W신기술조합2호(*)	0.10%	10,000	9,700	9,700
위드윈바이오투자조합18호(*)	0.03%	1,000	975	975
위드윈바이오투자조합14호(*)	0.30%	10,000	9,674	9,674
위드윈에르메스트투자조합(*)	0.06%	1,000	968	968
위드윈-패스웨이신기술투자조합(*)	1.28%	200,000	193,768	193,768
뉴신라젠투자조합1호(*)	0.34%	70,000	68,232	68,232
위드윈투자조합65호(*)	1.07%	30,000	29,234	29,234
위드윈바이오투자조합19호(*)	0.94%	30,000	29,323	29,323
위드윈투자조합66호(*)	0.99%	70,000	68,579	68,579
위드윈패스웨이투자조합2호(*)	3.75%	200,000	195,938	195,938
위드윈투자조합67호(*)	1.18%	100,000	97,930	97,930
위드윈-와이투자조합3호(*)	0.12%	10,000	9,923	9,923
엠아이혁신신기술투자조합1호(*)	0.22%	10,000	9,814	9,814
위드윈바이오투자조합20호(*)	1.61%	100,000	98,494	98,494
위드윈엠디신기술투자조합1호(*)	1.05%	70,000	68,588	68,588
위드윈투자조합63호(*)	0.02%	1,000	970	970
크레딧W투자조합2호(*)	0.02%	1,000	955	955
위드윈바이오투자조합16호(*)	0.03%	1,000	968	968
위드윈바이오투자조합21호(*)	0.63%	20,000	19,650	19,650
위드윈투자조합64호(*)	1.56%	100,000	98,670	98,670
더블케이W투자조합1호(*)	0.02%	1,000	987	987
엠아이혁신신기술투자조합2호(*)	0.02%	1,000	997	997
디비W투자조합3호(*)	0.02%	1,000	980	980
합 계		2,818,923	2,716,543	2,523,990

(\*) 조합에 대한 지분율이 20% 미만이나, 회사가 업무집행조합원으로서 투자조합에

중대한 영향력을 행사할 수 있다고 판단하여 지분법을 적용하였습니다.

3) 당기 및 전기 중 피투자회사의 지분법 평가 내역은 다음과 같습니다.

① 당기

(단위:천원)						
회사명	기초가액	취 득	처 분	배당금수령	지분법손익	기말가액
케이넷-위드윈 메가타이드투자조합1호	188,431	-	(188,431)	-	-	-
위드윈투자조합24호	195,117	-	-	-	(118)	194,999
위드윈투자조합27호	382,256	-	(382,256)	-	-	-
위드윈투자조합34호	955	-	-	(955)	-	-
위드윈바이오투자조합2호	42,096	-	-	-	(472)	41,624
위드윈바이오투자조합3호	936	-	-	-	(10)	925
위드윈바이오투자조합1호	28,098	-	-	-	(101)	27,997
위드윈플랫폼비즈니스투자조합1호	71,841	-	-	(71,841)	-	-
위드윈투자조합47호	28,382	-	-	-	(449)	27,933
위드윈-케이에이아이 글로벌조합 1호	9,320	-	-	-	2	9,322
보난자-위드윈 혁신IT 1호 투자조합	147,911	-	-	-	(2,253)	145,658
위드윈투자조합53호	28,121	-	-	-	(600)	27,521
위드윈투자조합56호	76,665	-	-	-	(1,192)	75,473
위드윈투자조합55호	19,176	-	-	-	(298)	18,878
위드윈 아만타니 투자조합1호	945	-	-	-	(19)	926
위드윈바이오투자조합8호	9,475	-	(76)	(9,399)	-	-
보난자-위드윈2호투자조합	9,498	-	-	-	(197)	9,301
위드윈바이오투자조합10호	963	-	-	-	(19)	944
위드윈바이오투자조합9호	951	-	(951)	-	-	-
브로스-위드윈바이오신기술사업투자조합1호	9,516	-	-	-	(188)	9,328
위드윈바이오투자조합11호	952	-	-	-	(20)	932
위드윈투자조합60호	93,504	-	-	(33,175)	(8,081)	52,247
위드윈크레딧사일로투자조합1호	992	-	-	-	(7)	985
위드윈바이오투자조합12호	946	-	-	-	(19)	927
더블유스퀘어바이오투자조합	48,679	-	-	-	(519)	48,160
로드위드윈투자조합1호	1,386	-	-	(1,386)	-	-
위드윈바이오투자조합13호	956	-	-	-	(20)	936
에이치엔케이-위드윈신기술투자조합1호	9,493	-	-	-	(142)	9,351
크레딧W투자조합1호	966	-	-	-	(15)	952
위드윈바이오투자조합17호	961	-	-	-	(19)	942
위드윈바이오투자조합15호	97,261	-	-	-	(1,449)	95,812
디비W투자조합2호	963	-	-	-	(20)	943
디비W투자조합4호	965	-	-	-	(20)	945
브로스W신기술조합2호	9,700	-	-	-	(3,370)	6,330
위드윈바이오투자조합18호	975	-	(581)	(393)	-	-

(단위: 천원)						
회사명	기초가액	취 득	처 분	배당금수령	지분법손익	기말가액
위드원바이오투자조합14호	9,674	-	-	-	(182)	9,492
위드원에르메스투자조합	968	-	-	-	(19)	949
위드원-패스웨이신기술투자조합	193,768	-	-	-	(4,109)	189,659
뉴신라젠투자조합1호	68,232	-	(68,232)	-	-	-
위드원투자조합65호	29,234	-	-	-	(523)	28,711
위드원바이오투자조합19호	29,323	-	-	-	(566)	28,757
위드원투자조합66호	68,579	-	-	-	(1,182)	67,397
위드원패스웨이투자조합2호	195,938	-	-	-	(3,505)	192,434
위드원투자조합67호	97,930	-	-	-	(1,894)	96,036
위드원-와이투자조합3호	9,923	-	-	(7,426)	929	3,425
엠아이혁신신기술투자조합1호	9,814	-	-	-	(171)	9,643
위드원바이오투자조합20호	98,494	-	-	-	(5,228)	93,266
위드원엠디신기술투자조합1호	68,588	-	-	-	(1,311)	67,276
위드원투자조합63호	970	-	(970)	-	-	-
크레딧W투자조합2호	955	-	-	-	(7)	948
위드원바이오투자조합16호	968	-	-	(681)	(150)	138
위드원바이오투자조합21호	19,650	-	-	-	(374)	19,276
위드원투자조합64호	98,670	-	(98,670)	-	-	-
더블케이W투자조합1호	987	-	-	-	(19)	969
엠아이혁신신기술투자조합2호	997	-	-	-	(17)	980
디비W투자조합3호	980	-	(980)	-	-	-
글로벌원-위드원신기술투자조합1호	-	36,000	(36,000)	-	-	-
비에프엠혁신신기술투자조합3호	-	1,000	-	-	(1)	999
엔에스씨신기술투자조합7호	-	189,878	-	-	1,380	191,259
엔케이신기술투자조합1호	-	1,000	(1,000)	-	-	-
엘엑스위드원투자조합1호	-	1,000	-	-	65	1,065
위드원- METIS 신기술투자조합 제3호	-	540,163	-	-	(11,229)	528,934
위드원 디지털헬스케어 신기술투자조합1호	-	5,000	-	-	(28)	4,972
위드원신기술투자조합1호	-	1,000	-	-	(7)	993
위드원신기술투자조합2호	-	1,000	-	-	(7)	993
위드원신기술투자조합3호	-	100,000	-	-	(271)	99,729
위드원투자조합68호	-	140,000	-	(99,400)	11,262	51,863
위드원투자조합69호	-	1,000	-	-	(12)	988
위드원투자조합70호	-	1,000	-	-	(2)	998
합 계	2,523,990	1,018,041	(778,146)	(224,657)	(36,789)	2,502,439

(\*) 당기 중 손상사유가 발생하여 손상차손을 인식하였습니다.

② 전기

(단위: 천원)							
회사명	기초가액	취 득	처 분	배당금수령	지분법손익	손상차손	기말가액
케이넷-위드윈 메가타이드투자조합1호	188,376	-	-	-	55	-	188,431
라이프코어-위드윈 신기술조합1호	44,814	-	(59,861)	-	15,047	-	-
위드윈투자조합24호	196,117	-	-	-	(1,000)	-	195,117
위드윈투자조합27호	383,443	-	-	(87,801)	86,615	-	382,256
HVIC-위드윈투자조합1호	192,553	-	-	-	-	(192,553)	-
위드윈투자조합34호	965	-	-	-	(10)	-	955
위드윈바이오투자조합2호	42,771	-	-	-	(675)	-	42,096
위드윈바이오투자조합3호	951	-	-	-	(15)	-	936
위드윈바이오투자조합1호	28,548	-	-	-	(450)	-	28,098
위드윈플랫폼비즈니스투자조합1호	72,653	-	-	-	(812)	-	71,841
위드윈투자조합43호	100,222	-	(110,375)	-	10,153	-	-
위드윈투자조합44호	972	-	(1,123)	-	150	-	-
위드윈투자조합47호	28,832	-	-	-	(450)	-	28,382
위드윈투자조합51호	977	-	(1,127)	-	150	-	-
위드윈-케이에이아이 글로벌조합 1호	9,455	-	-	-	(135)	-	9,320
보난자-위드윈 혁신IT 1호 투자조합	150,146	-	-	-	(2,235)	-	147,911
위드윈투자조합53호	28,721	-	-	-	(600)	-	28,121
위드윈바이오투자조합6호	203,367	-	(310,605)	-	107,238	-	-
위드윈바이오투자조합7호	58,789	-	(60,932)	-	2,143	-	-
위드윈투자조합56호	77,841	-	-	-	(1,177)	-	76,665
위드윈투자조합55호	19,470	-	-	-	(294)	-	19,176
위드윈 아만타니 투자조합1호	964	-	-	-	(19)	-	945
위드윈바이오투자조합8호	9,671	-	-	-	(196)	-	9,475
보난자-위드윈2호투자조합	9,693	-	-	-	(195)	-	9,498
위드윈바이오투자조합10호	978	-	-	-	(15)	-	963
위드윈바이오투자조합9호	970	-	-	-	(20)	-	951
브로스-위드윈바이오신기술사업투자조합1호	9,706	-	-	-	(190)	-	9,516
위드윈바이오투자조합11호	971	-	-	-	(20)	-	952
위드윈투자조합59호	973	-	(1,054)	-	81	-	-
위드윈투자조합60호	70,720	-	-	(33,464)	56,248	-	93,504
위드윈투자조합61호	1,180	-	(1,302)	-	122	-	-
위드윈크레딧사일로투자조합1호	999	-	-	-	(7)	-	992
위드윈바이오투자조합12호	965	-	-	-	(19)	-	946
더블유스퀘어바이오투자조합	49,224	-	-	-	(545)	-	48,679
로드위드윈투자조합1호	980	-	-	-	406	-	1,386
위드윈바이오투자조합13호	974	-	-	-	(19)	-	956
케이비투자조합	1,018	-	(1,018)	-	-	-	-
에이치엔케이-위드윈신기술투자조합1호	9,688	-	-	-	(194)	-	9,493
크레딧W투자조합1호	981	-	-	-	(15)	-	966
위드윈투자조합62호	1,209	-	(1,286)	-	77	-	-
위드윈바이오투자조합17호	981	-	-	-	(19)	-	961
위드윈-와이투자조합1호	982	-	(1,466)	-	484	-	-
위드윈바이오투자조합15호	98,708	-	-	-	(1,447)	-	97,261
디비W투자조합2호	983	-	-	-	(20)	-	963
디비W투자조합4호	985	-	-	-	(20)	-	965
브로스W신기술조합2호	9,894	-	-	-	(194)	-	9,700

(단위:천원)							
회사명	기초가액	취 득	처 분	배당금수령	지분법손익	손상차손	기말가액
위드윈바이오투자조합18호	989	-	-	-	(15)	-	975
위드윈바이오투자조합14호	9,861	-	-	-	(187)	-	9,674
위드윈에르메스투자조합	987	-	-	-	(19)	-	968
위드윈-패스웨이신기술투자조합	197,872	-	-	-	(4,104)	-	193,768
뉴신라젠투자조합1호	139,287	-	-	(68,966)	(2,089)	-	68,232
위드윈투자조합65호	29,781	-	-	-	(548)	-	29,234
위드윈바이오투자조합19호	29,894	-	-	-	(571)	-	29,323
위드윈투자조합66호	69,836	-	-	-	(1,257)	-	68,579
위드윈패스웨이투자조합2호	199,599	-	-	-	(3,661)	-	195,938
위드윈투자조합67호	99,838	-	-	-	(1,908)	-	97,930
위드윈-와이투자조합3호	10,016	-	(463)	-	370	-	9,923
엠아이혁신신기술투자조합1호	9,995	-	-	-	(181)	-	9,814
위드윈바이오투자조합20호	99,955	-	-	-	(1,461)	-	98,494
위드윈엠디신기술투자조합1호	69,969	-	-	-	(1,382)	-	68,588
위드윈투자조합63호	982	-	-	-	(13)	-	970
크레딧W투자조합2호	978	-	-	-	(23)	-	955
피앤케이W투자조합1호	983	-	(983)	-	-	-	-
위드윈바이오투자조합16호	983	-	-	-	(15)	-	968
위드윈바이오투자조합21호	-	20,000	-	-	(350)	-	19,650
위드윈투자조합64호	-	100,000	-	-	(1,330)	-	98,670
더블케이W투자조합1호	-	1,000	-	-	(13)	-	987
엠아이혁신신기술투자조합2호	-	1,000	-	-	(3)	-	997
디비W투자조합3호	-	1,000	-	-	(20)	-	980
합 계	3,086,183	123,000	(551,594)	(190,232)	249,186	(192,553)	2,523,990

(\*) 당기 중 손상사유가 발생하여 손상차손을 인식하였습니다.

4) 당기말 및 전기말 현재 피투자회사의 요약 재무제표는 다음과 같습니다.

① 당기말

(단위:천원)					
회사명	자 산	부 채	매출액	영업이익	당기순손익
위드윈투자조합24호	2,700,000	67,518	-	(1,590)	(1,590)
위드윈바이오투자조합2호	999,999	75,015	-	(10,479)	(10,479)
위드윈바이오투자조합3호	1,000,978	75,000	-	(10,484)	(10,483)
위드윈바이오투자조합1호	1,880,448	-	89,230	(6,772)	(6,772)
위드윈투자조합47호	675,396	23,625	-	(10,505)	(10,480)
위드윈-케이에이아이 글로벌조합 1호	2,218,549	-	318	318	318
보난자-위드윈 혁신II 호 투자조합	4,962,686	19,725	-	(80,614)	(76,464)
위드윈투자조합53호	1,428,000	116,183	-	(28,600)	(28,600)
위드윈투자조합56호	2,472,367	19,500	-	(39,008)	(38,742)
위드윈투자조합55호	9,533,000	75,150	-	(150,322)	(149,140)
위드윈 아만타니 투자조합1호	1,277,114	27,000	-	(27,028)	(25,382)
보난자-위드윈2호투자조합	2,805,404	15,000	-	(60,018)	(59,069)

(단위:천원)					
회사명	자 산	부 채	매출액	영업이익	당기순손익
위드원바이오투자조합10호	2,002,632	18,283	-	(39,644)	(39,428)
브로스-위드원바이오신기술사업투자조합1호	2,344,536	12,500	-	(50,049)	(46,934)
위드원바이오투자조합11호	2,007,096	21,310	-	(42,632)	(42,121)
위드원투자조합60호	11,104,892	80,775	523,665	(1,812,610)	(1,705,130)
위드원크레딧사일로투자조합1호	3,632,968	6,442	-	(25,792)	(24,339)
위드원바이오투자조합12호	1,193,792	6,405	-	(25,644)	(24,273)
더블유스퀘어바이오투자조합	4,879,276	15,150	-	(60,724)	(52,421)
위드원바이오투자조합13호	1,007,834	5,355	-	(21,432)	(20,893)
에이치엔케이-위드원신기술투자조합1호	2,010,570	-	-	(31,354)	(30,469)
크레딧W투자조합1호	2,341,036	9,188	-	(36,766)	(35,955)
위드원바이오투자조합17호	2,016,628	10,650	-	(42,620)	(41,512)
위드원바이오투자조합15호	10,099,641	39,375	-	(157,583)	(152,186)
디비W투자조합2호	3,015,001	62,620	-	(62,632)	(62,115)
디비W투자조합4호	2,506,534	39,150	-	(52,209)	(51,878)
브로스W신기술조합2호	6,080,270	47,650	-	(3,215,667)	(3,211,353)
위드원바이오투자조합14호	3,148,794	16,500	-	(66,090)	(60,201)
위드원에르메스투자조합	1,527,111	8,005	-	(32,044)	(30,715)
위드원-패스웨이신기술투자조합	15,028,374	234,015	-	(320,601)	(320,528)
위드원투자조합65호	2,693,659	14,000	-	(56,110)	(48,810)
위드원바이오투자조합19호	3,083,379	16,000	-	(64,057)	(60,412)
위드원투자조합66호	6,842,497	35,350	-	(141,728)	(119,366)
위드원패스웨이투자조합2호	5,155,010	26,650	-	(106,798)	(93,400)
위드원투자조합67호	8,205,549	42,500	-	(170,137)	(160,977)
위드원-와이투자조합3호	2,825,970	51,338	835,418	745,519	752,302
엠아이혁신신기술투자조합1호	4,361,966	22,500	-	(90,198)	(76,807)
위드원바이오투자조합20호	5,805,740	23,250	-	(326,663)	(324,137)
위드원엔디신기술투자조합1호	6,453,495	33,400	-	(133,729)	(125,120)
크레딧W투자조합2호	5,000,460	23,887	-	(35,189)	(35,184)
위드원바이오투자조합16호	508,737	13,500	67,965	(539,045)	(539,002)
위드원바이오투자조합21호	3,100,089	16,000	-	(64,065)	(59,853)
더블케이W투자조합1호	5,210,620	28,400	-	(108,778)	(100,280)
엠아이혁신신기술투자조합2호	4,978,651	25,260	-	(101,298)	(83,787)
브이에프엠혁신신기술투자조합3호	1,365,757	15,002	-	(1,482)	(1,244)
엔에스씨신기술투자조합7호	13,565,514	-	-	(137,288)	136,054
엘엑스위드원투자조합1호	4,281,806	-	264,151	260,806	260,806
위드원- METIS 신기술투자조합 제3호	7,555,408	1,650	-	(183,886)	(176,745)
위드원 디지털헬스케어 신기술투자조합1호	189,847	-	-	(1,067)	(1,053)
위드원신기술투자조합1호	103,321	-	-	(751)	(679)
위드원신기술투자조합2호	1,994,334	-	-	(15,588)	(14,966)
위드원신기술투자조합3호	7,581,088	1,650	-	(22,672)	(20,562)

(단위:천원)					
회사명	자 산	부 채	매출액	영업이익	당기순손익
위드원투자조합68호	5,046,012	67,200	1,982,353	1,056,217	1,080,747
위드원투자조합69호	1,662,342	1,650	-	(21,619)	(20,308)
위드원투자조합70호	1,043,710	-	-	(2,824)	(2,290)

## ② 전기말

(단위:천원)					
회사명	자 산	부 채	매출액	영업이익	당기순손익
케이넷-위드원 메가타이드투자조합1호	3,768,617	-	-	(34)	1,103
위드원투자조합24호	2,700,000	65,927	-	(13,500)	(13,500)
위드원투자조합27호	10,989,873	-	2,624,279	2,487,187	2,490,173
HBC-위드원투자조합1호	2,700,000	100,535	-	-	-
위드원투자조합34호	2,120,445	400,000	-	(18,013)	(17,699)
위드원투자조합35호	2,086,512	1,083,552	-	(16,635)	(15,487)
위드원바이오투자조합2호	999,999	64,536	-	(15,004)	(15,004)
위드원바이오투자조합3호	1,000,982	64,521	-	(15,005)	(15,004)
위드원바이오투자조합1호	2,015,000	127,780	-	(30,225)	(30,225)
위드원플랫폼비즈니스투자조합1호	1,163,947	230,009	-	(10,550)	(10,550)
위드원투자조합47호	675,377	13,125	-	(10,505)	(10,491)
위드원-케이에이아이 글로벌조합 1호	2,218,151	-	242	(32,243)	(32,243)
보난자-위드원 혁신IT 1호 투자조합	5,019,425	-	-	(78,991)	(75,851)
위드원투자조합53호	1,428,000	87,583	-	(28,604)	(28,604)
위드원투자조합56호	2,491,609	-	-	(39,027)	(38,237)
위드원투자조합55호	9,606,990	-	-	(150,392)	(147,272)
위드원 아만타니 투자조합1호	1,275,497	-	-	(27,042)	(25,602)
위드원바이오투자조합8호	2,112,997	-	-	(44,643)	(43,630)
보난자-위드원2호투자조합	2,849,473	-	-	(60,050)	(58,467)
위드원바이오투자조합10호	2,023,777	-	-	(31,542)	(30,750)
위드원바이오투자조합9호	1,004,284	5,255	-	(21,031)	(20,833)
브로스-위드원바이오신기술사업투자조합1호	2,378,970	-	-	(50,106)	(47,500)
위드원바이오투자조합11호	2,027,907	-	-	(42,653)	(41,666)
위드원투자조합60호	19,730,897	1,650	12,177,047	11,838,683	11,868,309
위드원투자조합61호	1,215,199	-	1,555,679	1,505,034	1,513,957
위드원크레딧사일로투자조합1호	3,650,865	-	-	(25,803)	(24,654)
위드원바이오투자조합12호	1,211,660	-	-	(25,656)	(24,507)
더블유스퀘어바이오투자조합	4,916,547	-	-	(60,752)	(55,091)
로드위드원투자조합1호	1,455,312	-	439,505	423,703	426,121
위드원바이오투자조합13호	1,023,372	-	-	(21,884)	(21,201)
에이치엔케이-위드원신기술투자조합1호	2,041,040	-	-	(43,060)	(41,814)
크레딧W투자조합1호	2,367,804	-	-	(36,785)	(35,686)

(단위:천원)					
회사명	자 산	부 채	매출액	영업이익	당기순손익
위드원바이오투자조합17호	2,047,489	-	-	(42,653)	(41,286)
위드원바이오투자조합15호	10,212,451	-	-	(157,659)	(151,894)
디비W투자조합2호	3,014,496	-	-	(62,653)	(61,714)
디비W투자조합4호	2,519,262	-	-	(52,242)	(51,323)
브로스W신기술조합2호	9,243,973	-	-	(190,790)	(185,048)
위드원바이오투자조합18호	3,022,175	-	-	(46,546)	(45,631)
위드원바이오투자조합14호	3,192,495	-	-	(66,131)	(61,709)
위드원에르메스투자조합	1,549,821	-	-	(32,060)	(30,761)
위드원-패스웨이신기술투자조합	15,114,887	-	-	(320,601)	(320,106)
뉴신라젠투자조합1호	20,091,756	304,500	-	(609,202)	(605,981)
위드원투자조합65호	2,728,469	-	-	(56,136)	(51,107)
위드원바이오투자조합19호	3,127,791	-	-	(64,089)	(60,943)
위드원투자조합66호	6,926,513	-	-	(141,790)	(126,925)
위드원패스웨이투자조합2호	5,221,760	-	-	(106,847)	(97,553)
위드원투자조합67호	8,324,026	-	-	(170,219)	(162,161)
위드원-와이투자조합3호	8,095,620	58,289	375,000	293,848	299,401
엠아이혁신신기술투자조합1호	4,416,273	-	-	(90,241)	(81,258)
위드원바이오투자조합20호	6,106,628	-	-	(93,639)	(90,580)
위드원엠디신기술투자조합1호	6,545,215	-	-	(139,333)	(131,852)
위드원투자조합63호	5,042,464	1,650	13,216	(67,995)	(66,484)
크레딧W투자조합2호	5,013,406	1,650	-	(121,639)	(121,550)
위드원바이오투자조합16호	3,502,240	18,000	-	(54,008)	(53,987)
위드원바이오투자조합21호	3,143,942	-	-	(59,311)	(56,058)
위드원투자조합64호	6,314,888	-	-	(91,857)	(85,112)
더블케이W투자조합1호	5,284,151	1,650	-	(72,564)	(67,499)
엠아이혁신신기술투자조합2호	5,037,179	-	-	(17,215)	(14,821)
디비W투자조합3호	3,919,253	-	-	(255,466)	(254,783)

### (3) 투자사채

당기말 및 전기말 현재 회사의 투자사채 내역은 다음과 같습니다.

(단위:천원)				
회사명	당기말		전기말	
	취득원가	장부가액	취득원가	장부가액
(주)그레닛홀딩스(*)	2,500,000	2,500,000	-	-

(\*) 상기 투자사채는 사채이며 공정가액을 신뢰성있게 측정할 수 없기 때문에 취득원가를 장부가액으로 하였습니다.



## 8. 대여금

당기말 및 전기말 현재 회사의 대여금 내역은 다음과 같습니다.

(단위:천원)		
구 분	당기말	전기말
단기대출금	70,000	70,000
대손충당금(*2)	(700)	(700)
장기대출금	101,435	101,435
대손충당금(*1)	(101,435)	(101,435)
관계회사대여금	12,290,000	18,850,000
대손충당금(*2)	(122,900)	(188,500)
합 계	12,236,400	18,730,800

(\*1) '여신전문금융업 감독규정 제11조'에 따르면 해당 대여금은 "추정손실"로 분류되며, "추정손실" 분류자산의 경우 100분의 100을 대손충당금으로 설정하여야 합니다. 이에 회사는 해당 대여금 금액의 100%를 대손충당금으로 설정하고 있습니다.

(\*2) '여신전문금융업 감독규정 제11조'에 따르면 위의 "추정손실"로 분류되지 않은 대여금은 "정상"으로 분류되며, "정상" 분류자산의 경우 100분의 0.5 이상을 대손충당금으로 설정하여야 합니다. 이에 회사는 해당 대여금 금액의 1%를 대손충당금으로 설정하고 있습니다.

9. 특수관계자

(1) 당기말 및 전기말 현재 회사와 지배·종속관계에 있는 회사의 내역은 다음과 같습니다.

구 분	당기말	전기말
최상위 지배자	이준혁 외 1인	이준혁 외 1인
지배기업	스타브리지(주)(*1)	스타브리지(주)(*1)
그 밖의 특수관계자	밸류웍스(주)(*2)	-
	아이스파이프(주)(*2)	-
	임직원	임직원

(\*1) 전기 중 주식양수도 계약 체결에 따라 최대주주가 (주)위드원홀딩스에서 스타브리지(주)로 변경되었습니다.

(\*2) 최상위지배자가 지배력을 행사하고 있는 회사입니다.

(2) 당기 및 전기 중 특수관계자와의 거래 내역은 다음과 같습니다.

1) 당기

(단위:천원)		
구 분	회사명	이자수익
지배기업	스타브리지(주)	39,660
그 밖의 특수관계자	밸류웍스(주)	354,919
	아이스파이프(주)	123,550
	임직원	3,211

2) 전기

(단위:천원)			
구 분	회사명	신기술금융자산 처분	이자수익
지배기업	스타브리지(주)	-	195,204
그 밖의 특수관계자	위드원홀딩스	1,600	168,562
	임직원	251,841	3,220

(3) 당기 및 전기 중 특수관계자와의 자금 대여 및 차입 거래내역은 다음과 같습니다.

1) 당기

(단위:천원)			
구 분	회사명	자금대여거래	
		대 여	회 수
지배기업	스타브리지(주)	900,000	19,410,000
	밸류웍스(주)	12,650,000	6,400,000
	아이스파이프(주)	5,700,000	-

2) 전기

(단위:천원)			
구 분	회사명	자금대여거래	
		대 여	회 수
지배기업	스타브리지(주)	19,850,000	1,000,000

(4) 당기말 및 전기말 현재 특수관계자에 대한 채권·채무 내역은 다음과 같습니다.

(단위:천원)				
특수관계구분	특수관계자명	과 목	당기말	전기말
지배기업	스타브리지(주)	관계회사대여금	340,000	-
		미수수익(*)	8,777	-
기타특수관계자	밸류웍스(주)	관계회사대여금	6,250,000	12,500,000
		미수수익(*)	354,919	205,930
	아이스파이프(주)	관계회사대여금	5,700,000	-
		미수수익(*)	123,550	-

(\*) 미수수익은 관계사대여금과 관련하여 발생한 금액이며, 당기말 현재 해당 관계회사대여금에 관한 이자율은 4.37 ~ 4.6%입니다.

10. 유형자산

(1) 당기말 및 전기말 현재 회사의 유형자산 내역은 다음과 같습니다.

1) 당기말

(단위:천원)			
구 분	취득원가	감가상각누계액	장부가액
비품	95,938	(95,531)	406
차량운반구	215,222	(32,283)	182,939
시설장치	272,415	(272,412)	3
금융리스자산	79,861	(56,568)	23,293
합 계	663,435	(456,794)	206,641

2) 전기말

(단위:천원)			
구 분	취득원가	감가상각누계액	장부가액
비품	95,938	(94,785)	1,152
차량운반구	146,283	(146,282)	1
시설장치	272,415	(272,412)	3
금융리스자산	79,861	(36,603)	43,258
합 계	594,496	(550,082)	44,414

(2) 당기 및 전기 중 유형자산의 증감 내역은 다음과 같습니다.

1) 당기

(단위:천원)					
구 분	비 품	차량운반구	시설장치	금융리스자산	합 계
취득원가:					
기초금액	95,938	146,283	272,415	79,861	594,496
취득금액	-	215,222	-	-	215,222
처분증감	-	(146,283)	-	-	(146,283)
기말금액	95,938	215,222	272,415	79,861	663,435
감가상각누계액:					
기초금액	(94,785)	(146,282)	(272,412)	(36,603)	(550,082)
처분금액	-	146,282	-	-	146,282
감가상각	(746)	(32,283)	-	(19,965)	(52,995)

(단위:천원)					
구 분	비 품	차량운반구	시설장치	금융리스자산	합 계
기말금액	(95,531)	(32,283)	(272,412)	(56,568)	(456,794)
장부가액:					
기초금액	1,152	1	3	43,258	44,414
기말금액	406	182,939	3	23,293	206,641

## 2) 전기

(단위:천원)					
구 분	비 품	차량운반구	시설장치	금융리스자산	합 계
취득원가:					
기초금액	95,938	146,283	272,415	79,861	594,496
취득금액	-	-	-	-	-
처분금액	-	-	-	-	-
기말금액	95,938	146,283	272,415	79,861	594,496
감가상각누계액:					
기초금액	(93,851)	(146,282)	(272,412)	(16,638)	(529,183)
처분금액	-	-	-	-	-
감가상각	(934)	-	-	(19,965)	(20,899)
기말금액	(94,785)	(146,282)	(272,412)	(36,603)	(550,082)
장부가액:					
기초금액	2,086	1	3	63,223	65,313
기말금액	1,152	1	3	43,258	44,414

## (3) 보험가입자산

회사는 당기말 현재 차량운반구에 대해 삼성화재에 자동차보험을 가입하고 있습니다

11. 금융리스

(1) 당기말 및 전기말 현재 금융리스자산의 구성 내역은 다음과 같습니다.

1) 당기말

(단위:천원)			
구 분	취득원가	감가상각누계액	장부금액
차량운반구	79,861	(56,568)	23,293

2) 전기말

(단위:천원)			
구 분	취득원가	감가상각누계액	장부금액
차량운반구	79,861	(36,603)	43,258

(2) 당기 및 전기 중 금융리스자산의 변동내역은 다음과 같습니다

(단위:천원)		
구 분	당 기	전 기
기초금액	43,258	63,223
감가상각	(19,965)	(19,965)
기말금액	23,293	43,258

(3) 당기말 현재 리스부채의 내역은 다음과 같습니다.

(단위:천원)				
구 분	당기말		전기말	
	유 동	비유동	유 동	비유동
리스부채	21,880	5,735	20,275	27,615

(4) 당기 및 전기 중 리스부채의 변동 내역은 다음과 같습니다.

(단위:천원)		
구 분	당 기	전 기
기초금액	47,891	66,679
리스료지급	(21,562)	(23,234)

(단위:천원)		
구 분	당 기	전 기
금융리스 이자비용	1,286	4,446
기말금액	27,615	47,891

(5) 당기말 및 전기말 현재 미래 지급할 기간별 최소리스료의 총합계는 다음과 같습니다.

(단위:천원)		
구 분	당기말	전기말
1년 이내	23,234	23,234
1년 초과 2년 이내	5,809	23,234
2년 초과	-	5,809
합 계	29,043	52,277

## 12. 금융부채의 유동성 위험관리 방법 및 종류별 만기 분석

### (1) 유동성위험 관리 방법

유동성위험이란 회사가 금융부채에 관련된 의무를 충족하는 데 어려움을 겪게 될 위험을 의미합니다. 회사의 유동성 관리방법은 재무적으로 어려운 상황에서도 받아들일 수 없는 손실이 발생하거나, 회사의 평판에 손상을 입힐 위험 없이, 만기일에 부채를 상환할 수 있는 충분한 유동성을 유지하도록 하는 것입니다.

(2) 당기말 현재 금융부채의 만기는 다음과 같습니다.

(단위:천원)			
구 분	장부가액	1년 이내	2년 초과
금융리스부채	27,615	21,880	5,735
합 계	27,615	21,880	5,735

회사는 이 현금흐름이 유의적으로 더 이른 기간에 발생하거나, 유의적으로 다른 금액일 것으로 기대하지 않습니다.

### 13. 퇴직급여

회사는 현재 확정기여형 퇴직연금제도를 채택하고 있습니다. 이 제도에서는 오직 기업의 부담금만이 정해지며 종업원에게 궁극적으로 지급될 퇴직급여에 대해서는 기업의 의무가 없습니다. 따라서 기업은 퇴직급여지급과 관련된 부채와 자산을 인식하지 않고, 각 회계기간에 납부하여야 하는 부담금만큼을 퇴직급여(비용)로 인식합니다.

당기 중 회사가 납입한 퇴직급여 금액은 45,493천원입니다.

### 14. 자본금 등

(1) 당기말 및 전기말 현재 자본금의 구성 내역은 다음과 같습니다.

(단위:주,원)		
구 분	당기말	전기말
발행할 주식의 총수	8,000,000	8,000,000
발행한 주식의 수	4,080,000	4,080,000
1주당 금액	5,000	5,000
자본금	20,400,000,000	20,400,000,000

(2) 당기 및 전기 중 자본금 등의 변동 내역은 없습니다.

### 15. 이익잉여금처분계산서

당기와 전기의 이익잉여금처분계산서는 다음과 같습니다.

(단위:원)				
과 목	당 기		전 기	
	처분예정일	2024년 3월 28일	처분확정일	2023년 3월 22일
I. 미처분이익잉여금		7,450,201,108		17,392,020,882
1. 전기이월미처분이익잉여금	16,920,780,882		16,579,526,957	
2. 중간배당	(15,067,440,000)		-	
3. 당기순이익	5,596,860,226		812,493,925	
II. 이익잉여금처분액		7,139,184,000		471,240,000
1. 이익준비금 적립	2,018,784,000		42,840,000	
2. 현금배당	5,120,400,000		428,400,000	
III. 차기이월미처분이익잉여금		311,017,108		16,920,780,882



16. 판매비와관리비

당기 및 전기 중 판매비와관리비 내역은 다음과 같습니다.

(단위:천원)		
구 분	당 기	전 기
급여	2,531,449	2,443,076
퇴직급여	73,723	66,407
복리후생비	194,343	120,259
지급임차료	131,829	134,700
접대비	64,780	87,959
감가상각비	52,995	20,899
세금과공과	76,294	91,718
기타	319,561	224,052
합 계	3,444,974	3,189,070

17. 부가가치 관련자료

당기 및 전기 중 판매관리비에 포함된 부가가치계산에 필요한 자료는 다음과 같습니다.

(단위:천원)		
구 분	당 기	전 기
급여	2,531,449	2,443,076
퇴직급여	73,723	66,407
복리후생비	194,343	120,259
지급임차료	131,829	134,700
감가상각비	52,995	20,899
세금과공과	76,294	91,718
합 계	3,060,633	2,877,059

18. 법인세비용

(1) 당기 및 전기 중 회사의 법인세비용 구성 내역은 다음과 같습니다.

(단위:천원)		
구 분	당 기	전 기
당기법인세부담액	1,279,429	676,420
일시적차이로 인한 이연법인세 변동액	115,663	(477,253)
법인세추납액 등	-	47
법인세비용	1,395,092	199,213

(2) 당기 및 전기 중 법인세비용차감전순이익과 법인세비용간의 관계는 다음과 같습니다.

(단위:천원)		
구 분	당 기	전 기
법인세비용차감전순이익	6,991,952	1,011,707
적용세율에 따른 세부담액	1,439,318	200,576
조정사항:		
비과세수익	(1,647)	(6,111)
비공제비용	3,961	27,478
세액공제	(51,914)	(39,470)
기타(세율차이 등)	5,374	16,741
법인세비용	1,395,092	199,213
유효세율 (법인세비용/법인세비용차감전순이익)	19.95%	19.69%

(3) 당기말 및 전기말 현재 누적일시적차이의 증감 내역 및 이연법인세자산(부채)의 내역은 다음과 같습니다.

1) 당기말

(단위:천원)						
구 분	일시적차이			이연법인세자산(부채)		
	기 초	증감액	기 말	기 초	증감액	기 말
단기매매증권평가손	9,240	(9,240)	-	1,940	(1,940)	-
출자금-지분법평가손실	83,345	18,578	101,924	17,502	3,901	21,403
출자금-지분법평가이익	(296,360)	226,457	(69,903)	(62,235)	47,556	(14,679)
투자증권손상차손	568,093	3,512	571,604	119,299	737	120,036

(단위:천원)						
구 분	일시적차이			이연법인세자산(부채)		
	기 초	증감액	기 말	기 초	증감액	기 말
출자금-투자유가증권손상차손	217,638	(217,638)	-	45,704	(45,704)	-
감가상각비한도초과액	53,986	(16,389)	37,597	11,337	(3,442)	7,895
단기매매증권평가익	-	(248,676)	(248,676)	-	(52,222)	(52,222)
대손충당금한도초과	357,709	(65,731)	291,978	75,119	(13,803)	61,315
미수수익	-	-	-	-	-	-
출자금-유가증권배분이익	267,277	(255,421)	11,856	56,129	(53,638)	2,491
시설장치	(1)	-	(1)	(1)	-	(1)
투자주식-투자유가증권평가이익	(48,750)	13,772	(34,978)	(10,237)	2,892	(7,345)
합 계	1,212,177	(550,776)	661,401	254,557	(115,663)	138,894

## 2) 전기말

(단위:천원)						
구 분	일시적차이			이연법인세자산(부채)		
	기 초	증감액	기 말	기 초	증감액	기 말
단기매매증권평가손	51,233	(41,933)	9,240	11,271	(9,331)	1,940
출자금-지분법평가손실	79,268	4,077	83,345	17,439	63	17,502
출자금-지분법평가이익	(174,196)	(122,164)	(296,360)	(38,323)	(23,912)	(62,235)
투자증권손상차손	571,387	(3,295)	568,093	125,705	(6,406)	119,299
출자금-투자유가증권손상차손	25,085	192,553	217,638	5,519	40,185	45,704
감가상각비한도초과액	57,993	(4,007)	53,986	12,758	(1,421)	11,337
단기매매증권평가익	(2,033,885)	2,033,885	-	(447,455)	447,455	-
대손충당금한도초과	228,156	129,552	357,709	50,194	24,925	75,119
미수수익	(2,558)	2,558	-	(563)	563	-
출자금-유가증권배분이익	185,261	82,015	267,277	40,758	15,371	56,129
시설장치	(1)	-	(1)	(1)	-	(1)
투자주식-투자유가증권평가이익	-	(48,750)	(48,750)	-	(10,237)	(10,237)
합 계	(1,012,256)	2,224,432	1,212,177	(222,696)	477,253	254,557

19. 주당손익

(1) 기본주당순손익

당기 및 전기 중 기본주당순손익의 계산 내역은 다음과 같습니다.

(단위:원, 주)		
구 분	당 기	전 기
법인세비용차감후순손익	5,596,860,226	812,493,925
차감: 우선주배당금	-	-
보통주순손익	5,596,860,226	812,493,925
가중평균유통보통주식수	4,080,000	4,080,000
기본주당순손익	1,372	199

(2) 가중평균유통보통주식수

당기 및 전기 중 가중평균유통보통주식수 변동은 없습니다.

20. 우발채무 및 기타약정사항

당기말 현재 회사가 금융기관으로부터 제공받는 지급보증의 내역은 다음과 같습니다

(단위:천원)		
지급보증내역	금융기관	지급보증금액
공탁보증	서울보증보험	430,900

21. 계류중인 소송사건

당기말 현재 회사의 계류중인 소송사건은 다음과 같습니다.

(단위:천원)							
사건명	사건번호	원고(*)	피고(*)	관련 조합	소송금액	관할법원	진행상황
매매대금	2023가합 51128	회사	(주)씨티씨백 외 1인	위드원투자조합10호	3,078,356	서울중앙 지방법원	진행중
단기매매차익 반환청구	2023가합 47594	(주)디아크	회사	위드원투자조합38호	1,798,547	서울중앙 지방법원	진행중

(\*) 회사는 위드원투자조합10호 및 위드원투자조합38호의 업무집행조합원으로서 조합규약에 의하여 해당 소송을 대리하고 있습니다.

# 외부감사 실시내용

「주식회사 등의 외부감사에 관한 법률」 제18조제3항의 규정에 의하여 외부감사 실시내용을 첨부합니다.

## 1. 감사대상업무

회 사 명	(주)위드윈인베스트먼트			
감사대상 사업연도	2023년 01월 01일	부터	2023년 12월 31일	까지

## 2. 감사참여자 구분별 인원수 및 감사시간

(단위 : 명, 시간)

감사참여자 인원수 및 시간	품질관리 검토자 (심리실 등)		감사업무 담당 회계사						전산감사· 세무·가치평가 등 전문가		건설계약 등 수주산업 전문가		합계		
			담당이사 (업무수행이사)		등록 공인회계사		수습 공인회계사								
			당기	전기	당기	전기	당기	전기							당기
투입 인원수	1	1	1	1	4	5	1	-	-	-	-	-	7	7	
투입 시간	분·반기검토	-	-	-	-	-	-	-	-	-	-	-	-	-	-
	감사	8	8	24	16	216	280	72	-	-	-	-	-	320	304
	합계	8	8	24	16	216	280	72	-	-	-	-	-	320	304

## 3. 주요 감사실시내용

구 분	내 역							
전반감사계획 (감사착수단계)	수행시기	2023.7.4				1	일	
	주요내용	감사절차의 성격, 시기 및 범위를 결정하기 위한 전반적인 감사전략과 세부적인 감사접근방법 설계						
현장감사 주요내용	수행시기	투입인원		주요 감사업무 수행내용				
		상주	비상주					
	2023.9.6 ~ 2023.9.7	2	일	4	명	1	명	사업의 이해 및 내부통제에 대한 검토
	2024.3.6 ~ 2024.3.7	2	일	4	명	1	명	계정과목에 대한 입증감사절차 수행
-	-	일	-	명	-	명	-	
재고자산실사(입회)	실사(입회)시기	-				-	일	
	실사(입회)장소	-						
	실사(입회)대상	-						
금융자산실사(입회)	실사(입회)시기	2024.1.9				1	일	
	실사(입회)장소	사무실						

	실사(입회)대상	현금 등				
외부조회	금융거래조회	○	채권채무조회	○	변호사조회	○
	기타조회	-				
지배기구와의 커뮤니케이션	커뮤니케이션 횟수	2	회			
	수행시기	2023.9.7, 2024.3.7				
외부전문가 활용	감사 활용 내용	-				
	수행시기	-	-	일		

#### 4. 감사(감사위원회)와의 커뮤니케이션

구분	일자	참석자	방식	주요 논의 내용
1	2023년 09월 07일	회사측 : 감사 등 2인 감사인측 : 업무수행이사, 담당회계사 등 4인	대면회의	경영진 및 감사인의 책임, 감사인의 독립성, 감사의 범위 및 시기 등
2	2024년 03월 26일	회사측 : 감사 등 2인 감사인측 : 업무수행이사, 담당회계사 등 4인	대면회의	감사에서의 유의적 발견사항, 감사인의 독립성 등 종결단계의 주요 감사결과